

องค์การบริหารส่วนตำบลตุม

สำนักปลัด

กองคลัง

กองช่าง

กองการศึกษา ศาสนาและวัฒนธรรม

ที่ ทส ๑๖๒๑.๑๑/ NE ๒๖๗



ที่ทำการองค์การบริหารส่วนตำบลตุม  
 รับที่.....  
 วันที่..... ส.ค. ๒๕๖๗  
 เวลา.....

สำนักจัดการทรัพยากรป่าไม้ที่ ๘ (นครราชสีมา)  
 ๕๕๑ หมู่ ๗ ถนนราชสีมา-ปักธงชัย ตำบลปรุใหญ่  
 อำเภอเมืองนครราชสีมา จังหวัดนครราชสีมา  
 ๓๐๐๐๐

๓๗ สิงหาคม ๒๕๖๗

เรื่อง องค์การบริหารส่วนตำบลตุม ขออนุญาตเข้าทำประโยชน์ในเขตป่า ตามมาตรา ๕๔ แห่งพระราชบัญญัติ  
 ป่าไม้ พุทธศักราช ๒๔๘๔

เรียน นายองค์การบริหารส่วนตำบลตุม

อ้างถึง หนังสือองค์การบริหารส่วนตำบลตุม ที่ นม ๘๙๙๐๑/๓๗๖ ลงวันที่ ๑๗ กรกฎาคม ๒๕๖๖

สิ่งที่ส่งมาด้วย ๑. สำเนาหนังสือกรมป่าไม้ ค่วนที่สุด ที่ ทส ๑๖๐๒.๔๑/๘๒๒๓ ลงวันที่ ๙ พฤษภาคม ๒๕๖๗  
 ๒. เอกสารประกอบการชำระเงิน

ตามหนังสือที่อ้างถึง องค์การบริหารส่วนตำบลตุม ได้ยื่นคำขออนุญาตเข้าทำประโยชน์ในเขตป่า  
 ตามมาตรา ๕๔ แห่งพระราชบัญญัติป่าไม้ พุทธศักราช ๒๔๘๔ เพื่อก่อสร้างโครงการจัดหาน้ำบาดาลขนาดใหญ่  
 แก้ปัญหาภัยแล้งอันเนื่องมาจากพระราชดำริ ท้องที่ตำบลตุม อำเภอปักธงชัย จังหวัดนครราชสีมา ความละเอียด  
 แจ่มแล้ว นั้น

สำนักจัดการทรัพยากรป่าไม้ที่ ๘ (นครราชสีมา) ขอเรียนว่า ได้ตรวจสอบรายละเอียดประกอบ  
 ความเห็นของเจ้าหน้าที่ผู้ตรวจสอบสภาพป่าและจังหวัดนครราชสีมาแล้ว ปรากฏว่าถูกต้องครบถ้วน เป็นไป  
 ตามกฎกระทรวงการขออนุญาตและการอนุญาตทำประโยชน์ในเขตป่า พ.ศ. ๒๕๕๘ จึงอนุญาตให้องค์การบริหาร  
 ส่วนตำบลตุม เข้าทำประโยชน์ในเขตป่า ตามมาตรา ๕๔ แห่งพระราชบัญญัติป่าไม้ พุทธศักราช ๒๔๘๔  
 เพื่อก่อสร้างโครงการจัดหาน้ำบาดาลขนาดใหญ่แก้ปัญหภัยแล้งอันเนื่องมาจากพระราชดำริ ท้องที่ตำบลตุม  
 อำเภอปักธงชัย จังหวัดนครราชสีมา เนื้อที่ ๑๐ ไร่ มีกำหนดระยะเวลาจนกว่าจะหมดความจำเป็น และขอให้ท่าน/  
 ผู้แทนกรมมาติดต่อดำเนินการ ณ สำนักจัดการทรัพยากรป่าไม้ที่ ๘ (นครราชสีมา) ดังนี้

๑. รับใบอนุญาตฯ ตามแบบ ป.๘๔-๔ เล่มที่ ๐๓๔ ฉบับที่ ๘๖ ลงวันที่ ๗ สิงหาคม พ.ศ. ๒๕๖๗  
 พร้อมแผนที่แสดงบริเวณที่ได้รับอนุญาตเข้าทำประโยชน์ในเขตป่า ตามมาตรา ๕๔ แห่งพระราชบัญญัติป่าไม้  
 พุทธศักราช ๒๔๘๔

๒. ชำระเงินค่าใช้จ่ายเพื่อให้พนักงานเจ้าหน้าที่ทำการบำรุงป่าหรือปลูกสร้างสวนป่า  
 ตามประกาศกระทรวงทรัพยากรธรรมชาติและสิ่งแวดล้อม ฉบับลงวันที่ ๑๕ ธันวาคม พ.ศ. ๒๕๖๔ ข้อ ๕ (๑๑) (ญ)  
 ในอัตราไร่ละ ๒๐๐ บาท รวมเป็นจำนวนเงิน ๒,๐๐๐.-บาท (สองพันบาทถ้วน) ในวันที่มารับใบอนุญาต

๓. ดำเนินการเกี่ยวกับการออกใบคู่มือคนงานสำหรับผู้รับใบอนุญาตทำประโยชน์ในเขตป่า  
 กับทั้งปฏิบัติให้เป็นไปตามระเบียบ กฎหมายที่เกี่ยวข้องโดยเคร่งครัดต่อไป

๔. จัดสรร ...

"No Gift Policy พ.ศ. ๒๕๖๖" ไม่รับสิ่งของเป็นของขวัญ



## ด่วนที่สุด

## บันทึกข้อความ

ส่วนราชการ กรมป่าไม้ กองการอนุญาต โทร./โทรสาร ๐ ๒๕๗๙ ๙๕๖๗

ที่ ทส ๑๖๐๒.๔๑/ ๘๒๒๗

วันที่ ๙ พฤษภาคม ๒๕๖๗

เรื่อง กำหนดอัตราค่าปลูกป่าชดเชยและบำรุงป่าที่ปลูก ตามเงื่อนไขแบบท้ายหนังสืออนุญาตให้เข้าทำประโยชน์หรืออยู่อาศัยในเขตป่าสงวนแห่งชาติ

เรียน ผู้อำนวยการสำนักจัดการทรัพยากรป่าไม้ที่ ๑ - ๑๓

ผู้อำนวยการสำนักจัดการทรัพยากรป่าไม้สาขาทุกสาขา

ตามหนังสือกรมป่าไม้ ด่วนที่สุด ที่ ทส ๑๖๐๒.๔๑/๓๗๑๐ ลงวันที่ ๑๐ มีนาคม ๒๕๖๖ แจ้งกำหนดอัตราค่าปลูกป่าชดเชยและบำรุงป่าที่ปลูก ตามเงื่อนไขหนังสือแบบท้ายหนังสืออนุญาตให้เข้าทำประโยชน์หรืออยู่อาศัยในเขตป่าสงวนแห่งชาติ เป็นเงินอัตราไร่ละ ๑๑,๖๙๐ บาท ความละเอียดแจ้งแล้ว นั้น

กรมป่าไม้ ขอเรียนว่า สำนักงบประมาณ ได้มีหนังสือ ที่ นร ๐๗๑๙.๑/ว ๔๓ ลงวันที่ ๒๘ ธันวาคม ๒๕๖๖ เรื่อง อัตราราคางานต่อหน่วย ปรับปรุงราคางานต่อหน่วยให้เหมาะสมกับสถานการณ์ทางเศรษฐกิจที่เปลี่ยนแปลงไป โดยกำหนดให้งานปลูกป่า อัตราไร่ละ ๔,๒๓๐ บาท งานบำรุงป่า (อายุ ๒ - ๖ ปี) อัตราไร่ละ ๑,๑๔๐ บาท งานบำรุงป่า (อายุ ๗ - ๑๐ ปี) อัตราไร่ละ ๕๔๐ บาท ซึ่งคิดเป็นค่าปลูกป่าและบำรุงป่าจนครบอายุ ๑๐ ปี รวมเป็นเงินทั้งสิ้น อัตราไร่ละ ๑๒,๐๙๐ บาท ดังนั้น เพื่อให้สอดคล้องกับอัตราราคางานที่สำนักงบประมาณได้ปรับปรุง กรมป่าไม้ จึงขอยกเลิกอัตราค่าปลูกป่าชดเชยและบำรุงป่าที่ปลูกตามหนังสือกรมป่าไม้ดังกล่าวข้างต้น และกำหนดอัตราค่าปลูกป่าและบำรุงรักษาป่า จนครบ ๑๐ ปี ตามที่สำนักงบประมาณกำหนดใหม่ ทั้งนี้ ให้ถือปฏิบัติกับผู้รับอนุญาตที่ต้องปฏิบัติตามเงื่อนไขแบบท้ายหนังสืออนุญาตเกี่ยวกับการปลูกป่าชดเชยและบำรุงป่า และหน่วยงานของรัฐในการจัดสรรงบประมาณเพื่อเป็นค่าใช้จ่ายในการปลูกป่าทดแทนเพื่อการอนุรักษ์หรือรักษาสภาพแวดล้อมของพื้นที่ ตามมติคณะรัฐมนตรีเมื่อวันที่ ๒๙ มกราคม ๒๕๕๖ และตามมติคณะรัฐมนตรี เมื่อวันที่ ๙ สิงหาคม ๒๕๖๕ และการชำระค่าปลูกป่าชดเชยและการบำรุงรักษาป่าให้คิดอัตรา ณ วันที่ชำระ กรณีที่ผู้รับอนุญาตได้ปฏิบัติตามเงื่อนไข ฯ หรือหน่วยงานของรัฐได้จัดสรรงบประมาณเพื่อเป็นค่าปลูกป่าทดแทน ฯ ครบถ้วนอยู่ก่อนแล้ว ก็ไม่ต้องคิดคำนวณเพิ่มเติมอีก หรือได้ชำระไปบางส่วนแล้วไม่ต้องคิดส่วนต่างเพิ่มเติม และให้ชำระอัตราใหม่ในส่วนที่เหลืออยู่รายละเอียดตาม QR Code แบบท้ายหนังสือฉบับนี้

จึงเรียนมาเพื่อทราบและพิจารณาสั่งเจ้าหน้าที่ถือปฏิบัติโดยเคร่งครัดต่อไป

(นายสุพจน์ ภูรัตนโอภา)  
รองอธิบดี ปฏิบัติราชการแทน  
อธิบดี กรมป่าไม้



สิ่งที่ส่งมาด้วย

กองการอนุญาต

โทร./โทรสาร ๐ ๒๕๗๙ ๙๕๖๗

จดหมายอิเล็กทรอนิกส์ permission\_5207@hotmail.com

“No Gift Policy ทส. โปร่งใสและเป็นธรรม”



# เอกสารประกอบการ การชำระเงินฯ

**กรณี ผู้ขออนุญาตเป็นผู้ดำเนินการด้วยตนเอง**



บัตรประชาชนผู้ขออนุญาต

**กรณี นิติบุคคล หรือบุคคลผู้รับมอบอำนาจดำเนินการ**



หนังสือมอบอำนาจ ตัดอากรแสตมป์ (1 เรื่อง 10 บาท มากกว่า 1 เรื่อง 30 บาท)  
พร้อมสำเนาบัตรประชาชน ผู้มอบอำนาจ และผู้รับมอบอำนาจ

**การดำเนินการจ่ายเงินใช้เอกสารอย่างใดอย่างหนึ่ง ดังนี้**

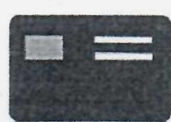

1. บัตรพร้อมจ่าย
2. บัตรเอทีเอ็ม / บัตรเดบิต
3. Internet Banking
4. สั่งจ่ายเช็คในนาม "สำนักจัดการทรัพยากรป่าไม้ที่ 8 (นครราชสีมา) เงินนอกงบประมาณกรมป่าไม้"

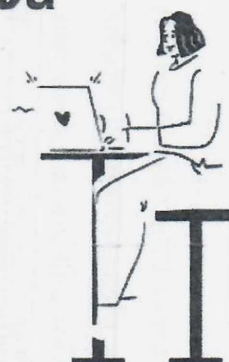

## ติดต่อ

โทรศัพท์ 044 300 791-3  
โทรสาร 044 300 793

สำนักจัดการทรัพยากรป่าไม้ที่ 8 (นครราชสีมา)  
กรมป่าไม้



ตัวอย่างหนังสือมอบอำนาจ