



แผนพัฒนาท้องถิ่น

(พ.ศ. ๒๕๖๖ – ๒๕๗๐)
(พ.ศ. ๒๕๖๖ – ๒๕๗๐)

อบต.ตวม

วิสัยทัศน์

เป็นศูนย์กลางการพัฒนาชุมชนตามแนวทางเศรษฐกิจพอเพียง



องค์การบริหารส่วนตำบลตวม

หมู่ที่ ๓ ตำบลตวม ๓๐๑๕๐ อำเภอป่าพะยอม จังหวัดนครราชสีมา

โดย งานวิเคราะห์นโยบายและแผน โทร.๐๔๔-๐๐๐๔๕๐

www.abttoom.com

คำนำ

เนื่องด้วยพระราชบัญญัติสภาตำบลและองค์การบริหารส่วนตำบล พ.ศ. ๒๕๓๗ แก้ไขเพิ่มเติมถึง (ฉบับที่ ๖) พ.ศ. ๒๕๕๒ และพระราชบัญญัติกำหนดแผนและขั้นตอนการกระจายอำนาจให้แก่องค์กรปกครองส่วนท้องถิ่น พ.ศ. ๒๕๔๒ หมวด ๒ มาตรา ๑๖ (๑) ประกอบกับระเบียบกระทรวงมหาดไทยว่าด้วยการจัดทำแผนพัฒนาขององค์กรปกครองส่วนท้องถิ่น (ฉบับที่ ๒) พ.ศ. ๒๕๕๙ ได้กำหนดให้องค์กรปกครองส่วนท้องถิ่น มีอำนาจและหน้าที่ในการจัดทำแผนพัฒนาท้องถิ่นของตนเอง แผนพัฒนาท้องถิ่นนั้นหมายถึงแผนพัฒนาท้องถิ่นขององค์กรปกครองส่วนท้องถิ่น โดยคณะกรรมการพัฒนาท้องถิ่นจัดประชุมประชาคมท้องถิ่น ส่วนราชการ และรัฐวิสาหกิจที่เกี่ยวข้อง เพื่อแจ้งแนวทางพัฒนาท้องถิ่น รับทราบปัญหาความต้องการ ประเด็น การพัฒนาและประเด็นที่เกี่ยวข้องตลอดจนความช่วยเหลือทางวิชาการ และแนวทางปฏิบัติที่เหมาะสมกับสภาพพื้นที่เพื่อนำมากำหนดแนวทางการจัดทำแผนพัฒนาท้องถิ่น โดยให้นำข้อมูลพื้นฐานในการพัฒนาจากหน่วยงานต่างๆ และข้อมูลในแผนพัฒนาหมู่บ้านหรือแผนชุมชนมาพิจารณาประกอบการจัดทำแผนพัฒนาท้องถิ่น

เพื่อให้การดำเนินการให้เป็นไปตามกฎหมายดังกล่าว จึงต้องจัดทำแผนพัฒนาท้องถิ่น (พ.ศ. ๒๕๖๖ - ๒๕๗๐) ขึ้น เพื่อใช้เป็นเครื่องมือในการจัดทำงบประมาณรายจ่ายประจำปี และพร้อมที่จะนำไปสู่การปฏิบัติและสามารถใช้ในการประสานแผนการพัฒนาท้องถิ่นได้อย่างมีประสิทธิภาพและประสิทธิผลตามนโยบายที่คณะผู้บริหารหวังที่จะทำให้เกิดการพัฒนาในท้องถิ่น

องค์การบริหารส่วนตำบลตุม จึงหวังเป็นอย่างยิ่งว่าแผนพัฒนาท้องถิ่น(พ.ศ.๒๕๖๖ - ๒๕๗๐) ขององค์การบริหารส่วนตำบลตุม ฉบับนี้จะเป็นแนวทางในการพัฒนาตำบลที่มีประสิทธิภาพและตอบสนองความต้องการของประชาชนอย่างแท้จริงต่อไป

องค์การบริหารส่วนตำบลตุม

สารบัญ

เรื่อง	หน้า
ส่วนที่ ๑ สภาพทั่วไปและข้อมูลพื้นฐาน	๑ - ๓๖
ส่วนที่ ๒ ยุทธศาสตร์การพัฒนาระบบโครงสร้างส่วนท้องถิ่น	๓๗ - ๘๕
ส่วนที่ ๓ การนำแผนพัฒนาท้องถิ่นไปสู่การปฏิบัติ	๘๖ - ๘๗
๑. บัญชีสรุปโครงการพัฒนา (แบบ ผ. ๐๑)	๘๘ - ๘๙
๒. บัญชีสรุปโครงการพัฒนา (แบบ ผ. ๐๑/๑)	๙๐ - ๙๐
๓. รายละเอียดโครงการพัฒนา (แบบ ผ. ๐๒)	๙๑ - ๑๙๗
๔. รายละเอียดโครงการที่เกินศักยภาพ (แบบ ผ. ๐๒/๑)	๑๙๘ - ๒๔๑
๕. รายละเอียดโครงการที่เกินศักยภาพ (แบบ ผ. ๐๒/๒)	๒๔๒ - ๒๕๐
๖. บัญชีครุภัณฑ์ (แบบ ผ. ๐๓)	๒๕๑ - ๒๕๔
ส่วนที่ ๔ การติดตามและประเมินผล	๒๕๕ - ๒๖๕

ส่วนที่ ๑

สภาพทั่วไปและข้อมูลพื้นฐาน

๑. ด้านกายภาพ

๑.๑ ที่ตั้งของหมู่บ้านหรือชุมชน

ที่ตั้งของหมู่บ้านในเขตตำบลตุม

ตำบลตุม ประกอบด้วย

ที่ตั้ง องค์การบริหารส่วนตำบลตุม ตั้งอยู่ทางทิศตะวันตกเฉียงใต้ของอำเภอปรางค์มณี มีระยะทางห่างจากอำเภอปรางค์มณี ประมาณ ๑๓ กิโลเมตร และอยู่ทางทิศใต้ของจังหวัดนครราชสีมา ห่างจากจังหวัดนครราชสีมา ระยะทางประมาณ ๔๕ กิโลเมตร มีอาณาเขตติดต่อ ดังนี้

ทิศเหนือ	ติดต่อกับ	ตำบลตะคุ	อำเภอปรางค์มณี
ทิศใต้	ติดต่อกับ	ตำบลภูหลวง	อำเภอปรางค์มณี
ทิศตะวันออก	ติดต่อกับ	ตำบลวัง	อำเภอปรางค์มณี
ทิศตะวันตก	ติดต่อกับ	ตำบลสุขเกษม	อำเภอปรางค์มณี



๑.๒ ลักษณะภูมิประเทศ

ภูมิประเทศขององค์การบริหารส่วนตำบลตูมมีลักษณะเป็นที่ราบลุ่ม ตั้งอยู่ทางภาคตะวันออกเฉียงเหนือตอนล่าง เป็นพื้นที่สำหรับที่อยู่อาศัยประมาณ ๖๐% เป็นพื้นที่สำหรับการเกษตร ๓๕% และมีพื้นที่ส่วนอื่น ๕% มี ๓ ฤดูกาล (ฤดูร้อน ฤดูฝน ฤดูหนาว)

๑.๓ ลักษณะภูมิอากาศ

ลักษณะอากาศมีลักษณะร้อนชื้น อากาศเปลี่ยนแปลงไปตามฤดู ซึ่งมี ๓ ฤดู ดังนี้

ฤดูร้อน เริ่มตั้งแต่กลางเดือนกุมภาพันธ์ไปจนถึงกลางเดือนพฤษภาคม อากาศร้อนและแห้งแรง แต่บางครั้งอาจมีอากาศเย็น บ้างครั้งเกิดพายุฝนฟ้าคะนองและลมกระโชกแรงหรืออาจมีลูกเห็บตกก่อให้เกิดความเสียหายแก่ประชาชนทุกปี เรียกว่า “พายุฤดูร้อน” อากาศร้อน จะมีอุณหภูมิระหว่าง ๓๕ – ๓๙.๙ องศาเซลเซียส ร้อนจัด มีอุณหภูมิประมาณ ๔๐ องศาเซลเซียสขึ้นไป

ฤดูฝน เริ่มตั้งแต่กลางเดือนพฤษภาคม ฝนตกมากในช่วงเดือน พฤษภาคม – ตุลาคม แต่อาจเกิด “ช่วงฝนทิ้ง” ซึ่งอาจนานประมาณ ๑ – ๒ สัปดาห์หรือบางปีอาจเกิดขึ้นรุนแรงและมีฝนน้อยนานนับเดือน ในเดือนกรกฎาคม ช่วงฤดูฝนจะประสบปัญหาน้ำท่วมแทบทุกปี มีฝนตกเฉลี่ยประมาณ ๙๐๐ มิลลิเมตร

ฤดูหนาว เริ่มตั้งแต่กลางเดือนตุลาคมถึงกลางเดือนกุมภาพันธ์ ในช่วงกลางเดือนตุลาคมนานราว ๑-๒ สัปดาห์ เป็นช่วงเปลี่ยนฤดูจากฤดูฝนเป็นฤดูหนาว อากาศแปรปรวนไม่แน่นอน อาจเริ่มมีอากาศเย็นหรืออาจยังมีฝนฟ้าคะนอง อากาศหนาวอุณหภูมิต่ำสุด ประมาณ ๑๕ องศา

๑.๔ ลักษณะของดิน

ลักษณะของดินในเขตพื้นที่ตำบลตูม เป็นดินร่วนปนทราย

๑.๕ ลักษณะของแหล่งน้ำ

ลำน้ำ, ลำคลอง, ลำห้วย	จำนวน	๕	สาย	
๑. ลำสำลาย ไหลผ่านหมู่ที่ ๑๓,๗,๑๖,๑๔,๑๒ ระยะทาง	๕,๖๐๐	เมตร		มีปริมาณในการกักเก็บน้ำได้ จำนวน ๑๘๖,๐๐๐ ลูกบาศก์เมตร
๒. ลำพระเพลิง ไหลผ่านหมู่ที่ ๑๓,๑๖,๔,๕,๖,๘,๙,๑๐,๑๑, ระยะทาง	๗,๐๐๐	เมตร		มีปริมาณในการกักเก็บน้ำได้ จำนวน ๒๓๐,๐๐๐ ลูกบาศก์เมตร
๓. คลองเหมืองพระ ตั้งอยู่หมู่ที่ ๑๕ ระยะทาง	๓,๖๐๐	เมตร		มีปริมาณในการกักเก็บน้ำได้ จำนวน ๙๖,๐๐๐ ลูกบาศก์เมตร
๔. คลองซบปลักแรด ตั้งอยู่หมู่ที่ ๓ ระยะทาง	๖,๓๕๐	เมตร		มีปริมาณในการกักเก็บน้ำได้ จำนวน ๑๒๐,๐๐๐ ลูกบาศก์เมตร
๕. คลองส่งน้ำชลประทาน ไหลผ่านหมู่ที่ ๑๓,๑๖,๑๔,๕,๖,๑๐, ๑๑ ระยะทาง	๗,๕๕๐	เมตร		มีปริมาณในการกักเก็บน้ำได้ จำนวน ๒๐๔,๐๐๐ ลูกบาศก์เมตร

แหล่งน้ำที่สร้างขึ้น

ฝายกั้นน้ำ	จำนวน	๗	แห่ง	ได้แก่
๑. ลำสำลาย		ตั้งอยู่หมู่ที่	๑๓	
๒. ลำสำลาย		ตั้งอยู่หมู่ที่	๗	
๓. ลำสำลาย		ตั้งอยู่หมู่ที่	๑๔	
๔. ลำสำลาย		ตั้งอยู่หมู่ที่	๑๒	
๕. คลองลำพระเพลิง		ตั้งอยู่หมู่ที่	๙	
๖. คลองลำพระเพลิง		ตั้งอยู่หมู่ที่	๑๐	
๗. คลองเหมืองพระ		ตั้งอยู่หมู่ที่	๑๕	

๑.๖ ลักษณะของไม้และป่าไม้

มีป่าชุมชน จำนวน ๒ แห่ง เป็นต้นไม้ยืนต้น

๒. ด้านการเมือง/การปกครอง

๒.๑ เขตการปกครอง

เขตการปกครอง องค์การบริหารส่วนตำบลตูม มี ๑ เขตการปกครอง จำนวน ๑๖ หมู่บ้าน

๒.๒ การเลือกตั้ง

การเลือกตั้ง องค์การบริหารส่วนตำบลตูม แบ่งเขตเลือกตั้งผู้บริหารท้องถิ่น ๑ เขต ทั้งตำบล ส่วนการเลือกตั้งสมาชิกสภาองค์การบริหารส่วนตำบลตูม แบ่งเขตหมู่บ้าน เป็น ๑ เขต รวม ๑๖ หมู่บ้าน ๑๖ เขต มีสมาชิกสภาองค์การบริหารส่วนตำบลตูม เขตละ ๒ คน รวม ๓๒ คน

๓. ประชากร

๓.๑ ข้อมูลเกี่ยวกับจำนวนประชากร

หมู่ที่	ชื่อบ้าน	พื้นที่ทั้งสิ้น	ครัวเรือน	ชาย	หญิง	รวม	ชื่อผู้นำ
๑	บ้านคลองวัด	๑,๓๐๕	๙๗	๑๔๕	๑๔๔	๒๘๙	นายประสิทธิ์ ศูนย์พรมราช
๒	บ้านโนนวังหิน	๒,๑๒๘	๑๓๖	๒๘๖	๒๔๗	๕๓๓	นางกรรณิการ์ สุทธิประภา
๓	บ้านหนองปลิง	๓,๕๐๐	๑๑๕	๒๑๕	๒๓๐	๔๔๕	นางนาที สังคะรักษ์
๔	บ้านสะแกงาม	๗๐๓	๑๑๖	๑๖๐	๑๘๖	๓๔๖	นางลาวรรณ ดาวกุลน้อย
๕	บ้านทุ่งเสาธง	๑,๔๖๐	๖๔	๑๑๙	๑๑๙	๒๓๘	นายสำนวน ฉ่ำพรมราช
๖	บ้านบุพระเมือง	๗๕๐	๑๔๗	๒๔๐	๒๘๓	๕๒๓	นายประสาร หุนตะคุ
๗	บ้านใหม่ป่าตะแบก	๗๒๑	๖๙	๑๐๙	๘๗	๑๙๖	นายเรืองยศ จันทระขัมมา
๘	บ้านพรหมราช	๒,๙๔๐	๑๔๓	๒๓๖	๒๔๗	๔๘๓	นายธงชัย เขยสรระน้อย
๙	บ้านตุม	๘๐๐	๓๙	๕๘	๖๓	๑๒๑	นางธัญญาภรณ์ มีเกาะ
๑๐	บ้านกุดวิวาท	๑,๕๘๕	๗๕	๑๔๑	๑๔๐	๒๘๑	นายเดชา โคนกสรระน้อย
๑๑	บ้านสวนหมาก	๒,๓๘๐	๑๘๒	๒๓๖	๓๐๕	๕๔๑	นายสมบัติ นาคสรระน้อย
๑๒	บ้านบุโพธิ์	๔๙๙	๕๗	๑๑๓	๑๑๑	๒๒๔	นายชยพล ศิริพยัคฆ์
๑๓	บ้านหนองจอก	๔๕๐	๔๒	๗๓	๙๒	๑๖๕	นางเบญจพร ผังฉิมพลี
๑๔	บ้านสวนหอม	๒,๘๐๐	๑๔๒	๒๐๙	๒๕๖	๔๖๕	นายพงษ์สวัสดิ์ ตริตรอง
๑๕	บ้านดอนจันทร์	๓,๑๘๐	๑๒๐	๒๐๖	๒๐๓	๔๐๙	นายไพโรจน์ จุลผักแว่น
๑๖	บ้านวังวาริวน	๖๗	๗๐	๑๔๓	๑๒๕	๒๖๘	นางอำนาจ ชัยชนะ
รวม		๒๕,๒๖๘	๑,๖๑๔	๒,๗๑๑	๒,๘๒๕	๕,๕๓๖	

(ข้อมูล ณ เดือนสิงหาคม พ.ศ. ๒๕๖๔ สำนักบริหารทะเบียน กรมการปกครอง)

๓.๒ ช่วงอายุและจำนวนประชากร

ลำดับที่	ช่วงอายุ	เพศชาย(คน)	เพศหญิง (คน)	รวม
๑	จำนวนประชากร เยาวชน อายุต่ำกว่า ๑๘ ปี	๔๘๓	๔๖๗	๙๕๐
๒	จำนวนประชากร อายุ ๑๘ - ๖๐ ปี	๑,๖๗๑	๑,๕๙๐	๓,๒๖๑
๓.	จำนวนประชากรผู้สูงอายุ อายุมากกว่า ๖๐ ปี	๗๑๘	๕๘๙	๑,๓๐๗
รวม		๒,๘๗๒	๒,๖๔๖	๕,๕๑๘

ข้อมูลประชากรอยู่จริง ตามข้อมูล จปฐ.

หมู่ที่	ชื่อบ้าน	ปี ๒๕๕๘			ปี ๒๕๕๙		
		ชาย	หญิง	รวม	ชาย	หญิง	รวม
๑	บ้านคลองวัด	๑๒๒	๑๒๘	๒๕๐	๑๒๒	๑๒๘	๒๕๐
๒	บ้านโนนวังหิน	๒๕๓	๒๑๙	๔๗๒	๒๕๓	๒๑๙	๔๗๒
๓	บ้านหนองปลิง	๒๑๐	๑๙๗	๔๐๗	๒๑๐	๑๙๗	๔๐๗
๔	บ้านสะแกงาม	๑๕๔	๑๘๙	๓๔๓	๑๕๔	๑๘๙	๓๔๓
๕	บ้านทุ่งเสาธง	๑๐๔	๑๐๑	๒๐๕	๑๐๔	๑๐๑	๒๐๕
๖	บ้านบุพระเมือง	๑๙๔	๒๑๔	๔๐๘	๑๙๔	๒๑๔	๔๐๘
๗	บ้านใหม่ป่าตะแบก	๑๐๓	๙๒	๑๙๕	๑๐๓	๙๒	๑๙๕
๘	บ้านพรมราช	๑๙๑	๒๐๑	๓๙๒	๑๙๑	๒๐๑	๓๙๒
๙	บ้านตุม	๕๘	๖๗	๑๒๕	๗๕	๗๘	๑๕๓
๑๐	บ้านกุดวิวิท	๑๔๑	๑๒๕	๒๖๖	๑๖๔	๑๓๘	๓๐๒
๑๑	บ้านสวนหมาก	๑๘๒	๒๕๖	๔๓๘	๑๘๒	๒๕๖	๔๓๘
๑๒	บ้านบุโพธิ์	๘๖	๘๗	๑๗๓	๑๑๐	๑๐๖	๒๑๖
๑๓	บ้านหนองจอก	๖๖	๙๔	๑๖๐	๘๑	๑๐๙	๑๙๐
๑๔	บ้านสวนหอม	๒๐๗	๒๒๖	๔๓๓	๒๐๗	๒๒๖	๔๓๓
๑๕	บ้านดอนจันทน์	๑๗๑	๑๕๙	๓๓๐	๑๙๑	๑๙๓	๓๘๔
๑๖	บ้านวังวาริวน	๑๓๙	๑๑๑	๒๕๐	๑๖๗	๑๓๔	๓๐๑
รวม		๒,๓๘๑	๒,๔๖๖	๔,๘๔๗	๒,๕๐๘	๒,๕๘๑	๕,๐๘๙

ข้อมูลครัวเรือน

หมู่ที่	ชื่อบ้าน	ปี ๒๕๕๘			ปี ๒๕๕๙		
		ตามทะเบียน ราษฎร	ตาม จปฐ.	ส่วน ต่าง	ตามทะเบียน ราษฎร	ตาม จปฐ.	ส่วน ต่าง
๑	บ้านคลองวัด	๗๙	๗๘	-๑	๗๙	๗๘	-๑๙
๒	บ้านโนนวังหิน	๑๓๖	๑๔๕	๙	๑๓๖	๑๔๕	๙
๓	บ้านหนองปลิง	๑๑๕	๑๕๘	๔๓	๑๑๕	๑๕๘	๔๓
๔	บ้านสะแกงาม	๑๑๖	๑๓๙	๒๓	๑๑๖	๑๓๙	๒๓
๕	บ้านทุ่งเสาธง	๖๔	๖๓	-๑	๖๔	๖๓	-๑
๖	บ้านบุพระเมือง	๑๒๘	๑๒๙	๑	๑๔๗	๑๒๙	-๑๘
๗	บ้านใหม่ป่าตะแบก	๖๑	๖๓	๒	๖๙	๖๓	-๖
๘	บ้านพรมราช	๑๑๑	๑๔๓	๓๒	๑๑๔๓	๑๑๑	-๓๒
๙	บ้านตุม	๓๙	๔๕	๖	๓๙	๖๘	๖
๑๐	บ้านกุดวิวิท	๗๕	๘๒	๗	๗๕	๑๑๑	๗
๑๑	บ้านสวนหมาก	๑๑๙	๑๘๔	๖๕	๑๘๒	๑๘๔	-๒
๑๒	บ้านบุโพธิ์	๕๗	๖๔	๗	๕๗	๙๓	๗
๑๓	บ้านหนองจอก	๔๒	๔๖	๔	๔๒	๗๑	๔
๑๔	บ้านสวนหอม	๑๔๒	๑๓๘	-๔	๑๔๒	๑๓๘	-๔
๑๕	บ้านดอนจันทน์	๑๐๒	๑๐๐	-๒	๑๒๐	๑๓๘	-๒
๑๖	บ้านวังวารีน	๗๐	๗๒	๒	๗๐	๑๓๕	๒
	รวม	๑,๔๕๖	๑,๖๔๙	๑๙๓	๑,๖๑๔	๑,๘๒๔	๔๘

จำนวนผู้สูงอายุ ที่ได้รับสวัสดิการเบี้ยยังชีพ

หมู่ที่	ปี ๒๕๕๙			ปี ๒๕๖๐			ปี ๒๕๖๑		
	ชาย	หญิง	รวม	ชาย	หญิง	รวม	ชาย	หญิง	รวม
๑	๑๑	๑๘	๒๙	๑๓	๑๙	๓๒	๑๕	๒๓	๓๘
๒	๓๙	๔๔	๘๓	๓๙	๔๗	๘๖	๓๘	๕๒	๙๐
๓	๒๑	๓๒	๕๓	๒๔	๓๓	๕๗	๒๔	๓๘	๖๒
๔	๒๕	๓๔	๕๙	๒๓	๔๐	๖๓	๒๓	๔๙	๗๒
๕	๑๑	๒๑	๓๒	๑๔	๑๘	๓๒	๑๙	๒๑	๔๐
๖	๔๔	๕๐	๙๔	๔๖	๕๐	๙๖	๕๒	๕๗	๑๐๙
๗	๒๑	๒๔	๔๕	๒๒	๒๖	๔๘	๒๑	๓๐	๕๑
๘	๕๔	๕๓	๑๐๗	๕๑	๕๒	๑๐๓	๕๒	๖๙	๑๒๑
๙	๑๑	๒๑	๓๒	๑๑	๒๒	๓๓	๑๓	๒๒	๓๕
๑๐	๒๓	๓๐	๕๓	๒๔	๒๘	๕๒	๒๔	๓๔	๕๘
๑๑	๓๘	๗๐	๑๐๘	๓๓	๗๓	๑๐๖	๓๙	๘๙	๑๒๘
๑๒	๑๗	๑๘	๓๕	๑๘	๒๒	๔๐	๒๖	๒๙	๕๕
๑๓	๑๘	๑๕	๓๓	๑๗	๑๙	๓๖	๑๙	๑๙	๓๘
๑๔	๔๔	๖๓	๑๐๗	๔๙	๗๐	๑๑๙	๕๗	๗๙	๑๓๖
๑๕	๒๕	๓๐	๕๕	๒๖	๓๒	๕๘	๒๕	๓๘	๖๓
๑๖	๒๒	๒๘	๕๐	๒๒	๒๙	๕๑	๒๑	๓๓	๕๔
ยอดรวม	๔๒๔	๕๕๑	๙๗๕	๔๓๒	๕๘๐	๑,๐๑๒	๔๖๘	๖๘๒	๑,๑๕๐

จำนวนผู้พิการ ที่ได้รับสวัสดิการเบี้ยยังชีพ

หมู่ที่	ปี ๒๕๕๙			ปี ๒๕๖๐			ปี ๒๕๖๑		
	ชาย	หญิง	รวม	ชาย	หญิง	รวม	ชาย	หญิง	รวม
๑	๓	๓	๖	๔	๓	๗	๕	๓	๘
๒	๓	๑	๔	๖	๖	๑๒	๗	๗	๑๔
๓	๓	๒	๕	๓	๑	๔	๓	๓	๖
๔	๒	๑	๓	๑	๓	๔	๒	๑๐	๑๒
๕	๕	๑	๖	๕	๒	๗	๕	๓	๘
๖	๔	๖	๑๐	๔	๖	๑๐	๖	๗	๑๓
๗	๒	-	๒	๓	-	๓	๓	๒	๕
๘	๓	๕	๘	๔	๖	๑๐	๖	๗	๑๓
๙	๓	๓	๖	๒	๒	๔	๓	๒	๕
๑๐	๒	๑	๓	๓	๑	๔	๓	๒	๕
๑๑	๘	๕	๑๓	๘	๖	๑๔	๑๐	๖	๑๖
๑๒	๒	๑	๓	๒	๓	๕	๒	๓	๕
๑๓	-	-	-	๒	๒	๔	๓	๓	๖
๑๔	๔	๒	๖	๔	๓	๗	๗	๑๐	๑๗
๑๕	๒	๕	๗	๒	๕	๗	๓	๘	๑๑
๑๖	-	๓	๓	๑	๓	๔	๒	๔	๖
ยอดรวม	๔๖	๓๙	๘๕	๕๔	๕๒	๑๐๖	๗๐	๘๐	๑๕๐

จำนวนผู้ป่วยเอดส์ ที่ได้รับสวัสดิการเบี้ยยังชีพ

หมู่ที่	ปี ๒๕๕๘			ปี ๒๕๕๙			ปี ๒๕๖๐		
	ชาย	หญิง	รวม	ชาย	หญิง	รวม	ชาย	หญิง	รวม
๑	-	-	-	-	-	-	-	-	-
๒	-	-	-	-	-	-	-	-	-
๓	-	-	-	-	-	-	-	-	-
๔	-	๑	๑	-	๑	๑	-	๑	๑
๕	-	-	-	-	-	-	-	-	-
๖	-	๑	๑	-	๑	๑	-	๑	๑
๗	-	-	-	-	-	-	-	-	-
๘	-	-	-	-	-	-	-	-	-
๙	-	-	-	-	-	-	-	-	-
๑๐	-	-	-	-	-	-	-	-	-
๑๑	-	-	-	-	-	-	-	-	-
๑๒	-	-	-	-	-	-	-	-	-
๑๓	-	-	-	-	-	-	-	-	-
๑๔	-	-	-	-	-	-	-	-	-
๑๕	-	๓	๓	-	๓	๓	-	๓	๒
๑๖	-	-	-	-	-	-	-	-	-
ยอดรวม	-	-	๕	-	-	๕	-	-	๔

๔. สภาพทางสังคม

๔.๑ การศึกษา

(๑) ระกอนประถมศึกษา จำนวน ๕ แห่ง โดยเป็นรายโรงเรียน ดังนี้

ที่	ชื่อโรงเรียน	ชื่อ - สกุล	ตำแหน่ง	สถานที่ตั้ง	จำนวนนักเรียน/คน	เบอร์โทรศัพท์
๑	วิทยาลัยเทคนิคปทุมธานี		ผอ.เทคนิคฯ			
๒	โรงเรียนพรหมราช	นายสมบูรณ์ อุตรา	ผอ.โรงเรียน	หมู่ที่ ๘	๑๘๕	๐๘๑๒๖๕๐๘๖๓
๓	โรงเรียนสวนหมากสงเคราะห์	นายกฤษดากร ยี่สารพัฒน์	ผอ.โรงเรียน	หมู่ที่ ๑๑	๑๒	๐๘๙๘๔๕๖๒๓๙
๔	โรงเรียนวังรีวนราษฎร์พัฒนา	นางสาวมลิวรรณ จรกิ่ง	ผอ.โรงเรียน	หมู่ที่ ๔	๖๕	๐๔๔-๔๔๐๒๒๒
๕	โรงเรียนวัดโพธิ์เมืองสามัคคี	นางสาวกัญญาดา มีเงิน	ผอ.โรงเรียน	หมู่ที่ ๑๒	๔๗	๐๘๑๙๗๖๐๗๗๒
๖	ศพด.วัดวังรีวน	นางสาวณภัทร์ บรรลิ่ง	หน.ศพด.	หมู่ที่ ๔	๒๐	๐๙๓๓๑๙๔๓๔๖
๗	ศพด.วัดพรหมราช	นางบุญมนัส ทองอิม	หน.ศพด.	หมู่ที่ ๘	๓๙	๐๘๑๗๓๐๔๑๐๗

(๒) โรงเรียนประถมศึกษา จำนวน ๔ แห่ง โดยแยกเป็นรายโรงเรียน ดังนี้

...

๒.๑ โรงเรียนพรหมราช

หมู่ที่ ๘



๒.๒ โรงเรียนสวนหมากสงเคราะห์ หมู่ที่ ๑๑



๒.๓ โรงเรียนวังรีวนราษฎร์พัฒนา หมู่ที่ ๔



๒.๔ โรงเรียนวัดโพธิ์เมืองสามัคคี หมู่ที่ ๑๒



(๓) โรงเรียนมัธยมตอนต้น (ม.๓) จำนวน ๑ แห่ง โดยแยกเป็นรายโรงเรียน ดังนี้

โรงเรียนพรหมราช หมู่ที่ ๘



(๔) วิทยาลัยเทคนิคปทุมธานี จำนวน ๑ แห่ง โดยแยกเป็นรายโรงเรียน ดังนี้
วิทยาลัยเทคนิคปทุมธานี หมู่ที่ ๑๕



(๕) ศูนย์พัฒนาเด็กเล็กวัดพรหมราช



(๖) ศูนย์พัฒนาเด็กเล็กวัดวังวาริน



๔.๒ สถาบันทางศาสนา

๑. วัด/สำนักสงฆ์ จำนวน ๗ แห่ง

๑.๑ วัดพรหมราช



๑.๒ วัดวังวารีน



๑.๓ วัดโพธิ์เมือง



๑.๔ วัดคลองตชะคร้อ



๑.๕ วัดโนนแก้ว



๑.๖ วัดคลองวัด



๑.๗ อุทยานธรรมสวนไฟพรตาคารธรรม (เขาชีป้อม)



๔.๓ สาธารณสุข

จากการสำรวจข้อมูลพื้นฐานพบว่า ประชาชนกรส่วนมากมีสุขภาพที่ดี มีการคัดกรองสุขภาพให้กับประชาชนกลุ่มเสี่ยง โรคที่มักเกิดแก่ประชากรในชุมชน เช่นกัน ได้แก่ โรคความดัน เบาหวาน โรคเอดส์ โรคไข้เลือดออก มือ-ปาก-เท้าในเด็ก และโรคอื่นๆ อีกมาก มีสถิติเข้ารับการรักษาพยาบาล ปัญหาคือประชาชนบางรายไม่ยอมไปคัดกรองหรือตรวจสุขภาพประจำปี การแก้ไขปัญหา คือ องค์การบริหารส่วนตำบลและหน่วยงานสาธารณสุข โรงพยาบาล ได้จัดกิจกรรมร่วมมือกันรณรงค์ให้ชุมชนเห็นความสำคัญในเรื่องนี้ซึ่งก็ได้ผลในระดับหนึ่ง ประชาชนให้ความร่วมมือเป็นอย่างดี แต่ต้องเป็นการดำเนินการอย่างต่อเนื่องเป็นประจำทุกปี สำหรับเด็กแรกเกิด - ๖ ปี ผู้ปกครองสามารถเลี้ยงดูตรงตามเกณฑ์มาตรฐาน มีเพียง ๑ ราย เท่านั้น ดีไม่ตรงตามเกณฑ์มาตรฐาน จากการสำรวจข้อมูลพื้นฐาน บางครัวเรือนไม่ได้กินอาหารที่ถูกสุขลักษณะ การใช้ยาเพื่อบำบัดอาการเจ็บป่วยที่ไม่เหมาะสม การออกกำลังกายยังไม่สม่ำเสมอ และประชากร

ส่วนมากไม่ได้รับการตรวจสอบคุณภาพ ปัญหาเหล่านี้เทศบาลพยายามอย่างยิ่งที่จะแก้ไข โดยร่วมมือกับโรงพยาบาล
สาธารณสุข จัดกิจกรรมเพื่อแก้ไขปัญหา

(๑) หน่วยงานด้านสาธารณสุข

- โรงพยาบาลในเขตองค์การบริหารส่วนตำบลตุม สังกัดกระทรวงสาธารณสุข จำนวน ๑
แห่ง คือ โรงพยาบาลส่งเสริมสุขภาพตำบลหนองปลิง



๔.๔ อาชญากรรม

องค์การบริหารส่วนตำบลไม่มีเหตุอาชญากรรมเกิดขึ้น แต่มีเหตุการณ์ลักขโมยทรัพย์สินประชาชน ซึ่ง
องค์การบริหารส่วนตำบลก็มีการป้องกันการเกิดเหตุ โดยการออกตรวจพื้นที่ตำบลร่วมกับสายตรวจตำบลและผู้นำ
ชุมชนของหมู่บ้าน จากการสำรวจข้อมูลพื้นฐานพบว่า ส่วนมากครัวเรือนมีการป้องกันอุบัติภัยอย่างถูกวิธี มีความปลอดภัย
ในชีวิตและทรัพย์สิน

๔.๕ ยาเสพติด

ปัญหายาเสพติดในเขตพื้นที่ตำบลตุม จากการที่ทางสถานีตำรวจภูธรปรางค์ชัยได้แจ้งให้กำบังองค์การบริหารส่วน
ตำบลทราบนั้นพบว่าในเขตองค์การบริหารส่วนตำบลมีผู้ที่ติดยาเสพติดแต่เมื่อเทียบกับพื้นที่อื่นถือว่าน้อย และยังไม่พบผู้ค้า
เหตุผลก็เนื่องมาจากว่าได้รับความร่วมมือกับทางผู้นำ ประชาชน หน่วยงานขององค์การบริหารส่วนตำบลที่ช่วยสอดส่อง
ดูแลอยู่เป็นประจำ การแก้ไขปัญหาขององค์การบริหารส่วนตำบลสามารถทำได้เฉพาะตามอำนาจหน้าที่เท่านั้น เช่น การ
ณรงค์ การประชาสัมพันธ์ การแจ้งเบาะแส การฝึกอบรมให้ความรู้ ถ้านอกเหนือจากอำนาจหน้าที่ ก็เป็นเรื่องของอำเภอ
หรือตำรวจแล้วแต่กรณี ทั้งนี้ องค์การบริหารส่วนตำบลก็ได้ให้ความร่วมมือมาโดยตลอด

๔.๖ การสังคมสงเคราะห์

องค์การบริหารส่วนตำบลได้ดำเนินการด้านสังคมสงเคราะห์ ดังนี้

๑. ดำเนินการจ่ายเบี้ยยังชีพให้กับผู้สูงอายุ ผู้พิการ และผู้ป่วยเอดส์
๒. รับลงทะเบียนและประสานโครงการเงินอุดหนุนเพื่อการเลี้ยงดูเด็กแรกเกิด

๓. ประสานการทำบัตรผู้พิการ
๔. ตั้งโครงการการจ้างนักเรียน/นักศึกษาทำงานช่วงปิดภาคเรียน
๕. ตั้งโครงการช่วยเหลือผู้ยากจน ยากไร้ รายได้น้อย และผู้ด้อยโอกาสไร้ที่พึ่ง
๖. ตั้งโครงการปรับปรุงซ่อมแซมบ้านคนจน

๕. ระบบบริการพื้นฐาน

ในเขตองค์การบริหารส่วนตำบลมีระบบบริการพื้นฐาน ดังนี้

๕.๒ การไฟฟ้า

การขยายเขตไฟฟ้า ปัจจุบันมีไฟฟ้าใช้ทุกครัวเรือน คิดเป็น ๑๐๐ เปอร์เซ็นต์ ปัญหาคือไฟฟ้าส่องสว่างทางหรือที่สาธารณะยังไม่สามารถดำเนินการครอบคลุมพื้นที่ได้ทั้งหมด เนื่องจากพื้นที่ที่มีความต้องการให้ติดตั้งไฟฟ้าส่องสว่างนั้นยังไม่เป็นที่สาธารณะ องค์การบริหารส่วนตำบลจึงไม่สามารถดำเนินการได้เช่นเดียวกับถนน การแก้ปัญหาคือ ประสานความร่วมมือกันหลายๆ ฝ่าย เพื่อที่จะทำความเข้าใจกับประชาชนในพื้นที่ และวิธีการที่จะดำเนินการแก้ไขอย่างไร ทั้งนี้ องค์การบริหารส่วนตำบลก็ได้ตั้งงบประมาณในส่วนนี้ไว้แล้ว และได้แจ้งประชาสัมพันธ์ให้ประชาชนได้รับทราบถึงเหตุผลเพื่อที่จะได้ช่วยกันแก้ไขปัญหาให้กับชุมชน ปัจจุบันในเขตองค์การบริหารส่วนตำบลมีไฟฟ้าใช้

๕.๓ การประปา

ไม่มีประปาในการดูแลของในเขตองค์การบริหารส่วนตำบล

๕.๔ โทรศัพท์

ประชาชนส่วนใหญ่ใช้เป็นโทรศัพท์เคลื่อนที่ติดตามตัวเป็นส่วนใหญ่

๕.๕ ไปรษณีย์/การสื่อสาร/การขนส่งวัสดุ ครุภัณฑ์

ไม่มีทำไปรษณีย์และทำนรถขนส่ง

๕.๖ เส้นทางคมนาคม

ในเขตเทศบาลมีเส้นทางคมนาคมในพื้นที่องค์การบริหารส่วนตำบลที่เป็นถนนคอนกรีตเสริมเหล็ก ร้อยละ ๗๐ เป้าหมายคือต้องการให้ได้มากกว่านี้หรือร้อยละ ๑๐๐ โดยผู้บริหารมีนโยบายที่จะดำเนินการก่อสร้างถนนคอนกรีตเสริมเหล็กทุกสาย ปัญหาคือ องค์การบริหารส่วนตำบลไม่สามารถดำเนินการได้เนื่องจากพื้นที่ยังไม่เป็นที่สาธารณะ จะดำเนินการได้ก็ต่อเมื่อต้องเป็นที่สาธารณะ ปัจจุบันองค์การบริหารส่วนตำบลมีเส้นทางคมนาคม ดังนี้

๑ การคมนาคม การจราจร

เส้นทางคมนาคมที่ใช้ติดต่อในเขตองค์การบริหารส่วนตำบลและพื้นที่ใกล้เคียงมีดังนี้

๑.๑ ทางหลวงแผ่นดิน

- หมายเลข ๓๐๔ ถนน นครราชสีมา – กบินทร์บุรี
- หมายเลข ๒๐๗๒ (กม.๐ – ตะขบ)

๑.๒ สะพาน

จำนวน ๑ สะพาน

๑.๓ การจัดการขนส่งมวลชน ประกอบด้วย

- รถโดยสารประจำทาง สายตะขบ – อำเภอปักธงชัย

๑.๔ ถนน

ถนนในความรับผิดชอบของกรมทางหลวง จำนวน ๒ สาย

สภาพถนน คอนกรีต จำนวน - สาย ระยะทาง - กม.

ลาดยาง จำนวน ๒ สาย ระยะทาง ๒๘ กม.

ลูกรัง จำนวน - สาย ระยะทาง - กม.

ลูกรัง จำนวน - สาย ระยะทาง - กม.

ถนนของท้องถิ่น องค์การบริหารส่วนตำบลชุม จำนวน สาย

สภาพถนน คอนกรีต จำนวน ๓๓ สาย ระยะทาง ๑๑,๓๓๕ กม.

แอสฟัลท์ติก จำนวน ๑ สาย ระยะทาง ๑ กม.

ลาดยาง จำนวน ๒ สาย ระยะทาง ๗ กม.

หินคลุก จำนวน ๖ สาย ระยะทาง ๖,๙๖๕ กม.

๖. ระบบเศรษฐกิจ

๖.๑ การเกษตร

ประชากรในเขตองค์การบริหารส่วนตำบล ร้อยละ ๔๕ ประกอบอาชีพเกษตรกรรม ผลผลิตทางการเกษตรที่สำคัญ ได้แก่ ข้าว มันสำปะหลัง อ้อย ข้าวโพด ดังนี้

- อาชีพเกษตรกรรม ร้อยละ ๔๕ ของจำนวนประชากรทั้งหมด
- อาชีพเลี้ยงสัตว์ ร้อยละ ๑ ของจำนวนประชากรทั้งหมด
- อาชีพรับจ้าง ร้อยละ ๔๐ ของจำนวนประชากรทั้งหมด
- อาชีพค้าขาย ร้อยละ ๖ ของจำนวนประชากรทั้งหมด
- รับราชการ ร้อยละ ๔ ของจำนวนประชากรทั้งหมด
- ธุรกิจส่วนตัว ร้อยละ ๔ ของจำนวนประชากรทั้งหมด

๖.๒ การประมง

(ในเขตองค์การบริหารส่วนตำบลไม่มีการประมง)

๖.๓ การปศุสัตว์

- เป็นการประกอบการในลักษณะเลี้ยงในครัวเรือนเป็นอาชีพหลักและอาชีพเสริม เช่น การเลี้ยงไก่ เป็ด โค สุกร กระบือ จำนวนสัตว์ในพื้นที่โดยประมาณ ดังนี้

โค ๙๐ ตัว สุกร ๒๙ ตัว

ไก่ ๘๐ ตัว อื่นๆ ๙๙ ตัว

๖.๔ การบริการ

โรงแรม - แห่ง

ร้านค้า - แห่ง

โรงพยาบาล - แห่ง

สถานีขนส่ง - แห่ง (ท่ารถ ๑ แห่ง)

ร้านเกมส์ - แห่ง

ข้อมูลรายได้เฉลี่ยครัวเรือน(คน) เทียบกับการจ่ายเฉลี่ยนคร้วเรือน (คน)

หมู่ที่	ปี ๒๕๕๘			ปี ๒๕๕๙		
	รายได้เฉลี่ย	รายจ่ายเฉลี่ย	ส่วนต่าง	รายได้เฉลี่ย	รายจ่ายเฉลี่ย	ส่วนต่าง
๑	๓๑๖,๐๗๒	๑๔๐,๗๓๒	๑๗๕,๓๔๐	๓๘,๒๖๖	๔๙,๐๘๐	๒๙,๑๘๖
๒	๓๗๙,๒๙๙	๙๐,๘๘๖	๒๘๘,๔๑๓	๓๐,๕๗๔	๒๙,๒๘๘	๔๑,๒๘๖
๓	๒๖๕,๘๖๙	๘๒,๓๖๔	๑๘๓,๕๐๕	๑๒๓,๑๘๐	๓๐,๘๐๕	๙๒,๓๗๕
๔	๓๔๖,๑๔๖	๑๑๘,๓๘๓	๒๒๗,๗๖๓	๑๐๗,๗๔๓	๓๓,๘๑๘	๗๓,๙๒๕
๕	๓๓๓,๗๑๐	๑๓๙,๖๘๑	๑๙๔,๐๒๙	๑๐๖,๓๗๗	๕๖,๖๗๙	๔๙,๖๙๘
๖	๓๐๒,๙๐๐	๑๖๓,๔๖๔	๑๓๙,๔๓๖	๗๖,๘๘๑	๔๖,๗๔๕	๓๐,๑๓๖
๗	๒๑๗,๘๘๘	๑๒๐,๓๔๘	๙๗,๕๔๐	๖๑,๘๙๗	๔๐,๖๔๙	๒๑,๒๔๘
๘	๓๔๕,๐๖๐	๑๔๐,๙๐๕	๒๐๓,๑๕๕	๘๕,๒๗๑	๔๒,๕๖๒	๔๒,๗๐๙
๙	๓๓๖,๔๔๐	๒๒๗,๔๒๒	๑๐๙,๐๑๘	๑๐๖,๗๒๕	๓๗,๘๘๐	๒๘,๘๔๕
๑๐	๒๑๑,๙๖๙	๑๔๐,๙๗๖	๗๐,๙๙๓	๘๗,๑๖๕	๔๒,๓๗๐	๔๔,๗๙๕
๑๑	๒๕๐,๘๕๔	๙๔,๗๒๒	๑๕๖,๑๓๒	๙๑,๖๘๘	๔๔,๘๖๑	๔๖,๘๒๗
๑๒	๒๔๓,๑๕๙	๘๖,๘๔๑	๑๕๖,๓๑๘	๓๐,๑๐๖	๓๕,๒๕๔	๓๔,๘๕๒
๑๓	๒๒๙,๒๘๓	๑๐๘,๓๓๗	๑๒๐,๙๔๖	๖๒,๔๒๑	๔๑,๐๐๘	๒๑,๔๑๓
๑๔	๒๒๔,๖๐๙	๑๙๔,๗๕๒	๒๙,๘๕๗	๑๒๑,๑๓๒	๓๓,๕๗๖	๔๗,๕๕๖
๑๕	๒๑๒,๐๓๕	๑๖๑,๑๓๓	๕๐,๙๐๒	๙๒,๖๘๘	๕๗,๗๙๖	๓๔,๘๙๒
๑๖	๑๗๙,๖๕๔	๑๐๘,๑๖๗	๗๑,๔๘๗	๕๙,๒๖๔	๓๓,๔๗๘	๒๕,๗๘๖
ทุกพื้นที่	๔,๔๐๓,๙๔๗	๒,๑๑๙,๑๑๓	๒,๒๘๔,๘๓๔	๘๙,๒๙๐	๔๕,๐๘๖	๔๔,๒๐๔

๖.๕ การท่องเที่ยว

ในเขตองค์การบริหารส่วนตำบลตูมไม่มีแหล่งท่องเที่ยว แต่ได้ส่งเสริมการท่องเที่ยวให้เกิดขึ้นในชุมชน เช่น การจัดงานประเพณีต่างๆ

๖.๖ อุตสาหกรรม

- จำนวนกิจการอุตสาหกรรม จำนวน ๒ แห่ง
- ฟาร์มพรหม ๖ เลี้ยงไก่ CP
- ฟาร์มพรหม ๗ เลี้ยงไก่ CP

๖.๗ การพาณิชย์และกลุ่มอาชีพ

การพาณิชย์

ธนาคาร	-	แห่ง	สถานีบริการน้ำมัน	-	แห่ง
บริษัท	-	แห่ง	ศูนย์การค้า/ห้างสรรพสินค้า	-	แห่ง
ห้างหุ้นส่วนจำกัด	-	แห่ง	ตลาดสด	-	แห่ง
ร้านค้าต่างๆ	๗๔	แห่ง	โรงฆ่าสัตว์	-	แห่ง
ซูเปอร์มาร์เก็ต	-	แห่ง	สหกรณ์โคนม	๑	แห่ง

กลุ่มอาชีพ

มีกลุ่มอาชีพ จำนวน ๑ กลุ่ม

๑. กลุ่มผลิตขนมทองม้วน

๖.๘ แรงงาน

จากการสำรวจข้อมูลพื้นฐานพบว่า ประชากรที่มีอายุ ๑๕ – ๖๐ ปี อยู่ในกำลังแรงงาน ร้อยละ ๙๕ เมื่อเทียบกับอัตราส่วนกับจังหวัด ร้อยละ ๗๓.๙๙ ซึ่งสูงกว่ามาก แต่ค่าแรงในพื้นที่ต่ำกว่าระดับจังหวัด โดยเฉพาะแรงงานด้านการเกษตร ประชากรอายุระหว่าง ๒๕ – ๕๐ ปี บางส่วน ไปรับจ้างทำงานนอกพื้นที่ รวมทั้งแรงงานที่ไปทำงานต่างประเทศ ปัญหาที่พบคือ ประชากรต้องไปทำงานนอกพื้นที่ในเมืองที่มีโรงงานอุตสาหกรรม บริษัท ห้างร้าน ใหญ่ๆ เพราะในพื้นที่ไม่มีโรงงานอุตสาหกรรมที่มีการจ้างแรงงานเยอะ เพราะพื้นที่ส่วนมากเป็นที่อยู่อาศัย ปัญหานี้ยังไม่สามารถแก้ไขได้

๘. ศาสนา ประเพณี วัฒนธรรม

๘.๑ การนับถือศาสนา

- ผู้ที่นับถือศาสนาพุทธ ร้อยละ ๑๐๐

วัด ๖ แห่ง

สำนักปฏิบัติธรรม ๑ แห่ง

๘.๒ ประเพณีและงานประจำปี

- ประเพณีวันขึ้นปีใหม่ ประมาณเดือน มกราคม
- ประเพณีทำบุญกลางบ้าน ประมาณเดือน พฤษภาคม
- ประเพณีวันสงกรานต์ ประมาณเดือน เมษายน
- ประเพณีลอยกระทง ประมาณเดือน ตุลาคม พฤศจิกายน
- ประเพณีวันเข้าพรรษา ออกพรรษา ประมาณเดือน กรกฎาคม ตุลาคม พฤศจิกายน

๘.๓ ภูมิปัญญาท้องถิ่น ภาษาถิ่น

ภูมิปัญญาท้องถิ่น ประชาชนในเขตองค์การบริหารส่วนตำบลตูมได้อนุรักษ์ภูมิปัญญาท้องถิ่น ได้แก่ วิธีการทำเครื่องจักรสารใช้สำหรับในครัวเรือน และวิธีการจับปลาธรรมชาติ

ภาษาถิ่น ส่วนมากร้อยละ ๙๐ % พูดภาษาโคราช

๘.๔ สินค้าพื้นเมืองและของที่ระลึก

ประชาชนในเขตองค์การบริหารส่วนตำบลตูมได้ผลิตของขนมทองม้วน ข้าวไร่เบอร์รี่

๙. ทรัพยากรธรรมชาติ

๙.๑ น้ำ

- ลำน้ำลำลำลาย ยาว ๕,๖๐๐ เมตร
- ลำน้ำลำพระเพลิง ยาว ๗,๐๐๐ เมตร
- ฝาย จำนวน ๗ แห่ง
- สระน้ำ จำนวน ๓ แห่ง
- คลองเหมืองพระ จำนวน ๓,๖๐๐ เมตร
- คลองซัปปักแสด จำนวน ๖,๓๕๐ เมตร
- คลองส่งน้ำชลประทาน จำนวน ๗,๕๕๐ เมตร
- บ่อน้ำโยก จำนวน ๑๔ แห่ง

- บ่อบาดาล จำนวน ๗ แห่ง

๙.๒ ป่าไม้

มี ๒ แห่ง

๙.๓ ภูเขา

ในเขตเทศบาลไม่มีภูเขา

๙.๔ คุณภาพของทรัพยากรธรรมชาติ

ในพื้นที่ขององค์การบริหารส่วนตำบลตูมส่วนมากเป็นพื้นที่สำหรับเพาะปลูก ที่อยู่อาศัย ร้านค้า สถานประกอบการ ตามลำดับ และมีพื้นที่เพียงเล็กน้อยที่เป็นพื้นที่สาธารณะ ทรัพยากรธรรมชาติในพื้นที่ ก็ได้แก่ ดิน น้ำ ต้นไม้ อากาศที่ไม่มีมลพิษ ปัญหาคือ เนื่องจากว่าพื้นที่บางส่วนเป็นดินร่วนปนทราย ตำบลตูมในปัจจุบันค่อนข้างแห้งแล้ง ฝนไม่ตกต้องตามฤดูกาล

๑๐. ข้อมูลเกี่ยวกับศักยภาพ ขององค์การบริหารส่วนตำบลตูม ได้แก่ โครงสร้าง และ

กระบวนการบริหารงานบุคคล งบประมาณ และเครื่องมืออุปกรณ์ต่าง ๆ

๑. การจัดโครงสร้างและการจัดองค์กรในการดำเนินงาน และอำนาจหน้าที่ที่สำคัญขององค์การบริหารส่วนตำบลตูม เป็นไปตาม พระราชบัญญัติสภาตำบลและองค์การบริหารส่วนตำบล พ.ศ. ๒๕๓๗ แก้ไขเพิ่มเติมถึง (ฉบับที่ ๖) พ.ศ. ๒๕๕๒ และกฎหมายอื่น ๆ ที่เกี่ยวข้อง โดยองค์การบริหารส่วนตำบลตูม ได้จัดองค์กรในการดำเนินงาน เป็น ๔ ส่วนราชการ ๑ หน่วย ได้แก่

๑.๑ สำนักงานปลัดองค์การบริหารส่วนตำบล มีภารกิจหน้าที่เกี่ยวกับงานธุรการ สารบรรณ การจัดทำแผนพัฒนาตำบล การจัดทำร่างข้อบังคับ การจัดทำทะเบียนสมาชิก อบต. ผู้บริหาร การดำเนินการตามนโยบายของรัฐบาล แผนพัฒนาเศรษฐกิจและสังคม การให้คำปรึกษาหน้าที่และความรับผิดชอบการปกครองบังคับบัญชาพนักงานส่วนตำบลและลูกจ้าง การบริหารงานบุคคลของ อบต.ทั้งหมด การดำเนินการเกี่ยวกับการอนุญาตต่าง ๆ และงานอื่นที่ไม่อยู่ในความรับผิดชอบของหน่วยงานใด โดยแบ่งงานในส่วนราชการภายในออกเป็น ฝ่ายดังนี้

- ๑.๑.๑ งานบริหารงานทั่วไป
- ๑.๑.๒ งานยุทธศาสตร์และงบประมาณ
- ๑.๑.๓ งานสาธารณสุข และสิ่งแวดล้อม
- ๑.๑.๔ งานการเจ้าหน้าที่
- ๑.๑.๕ งานป้องกันและบรรเทาสาธารณภัย
- ๑.๑.๖ งานส่งเสริมการเกษตร
- ๑.๑.๗ งานสวัสดิการสังคม

๑.๒ ส่วนการคลัง มีภารกิจหน้าที่เกี่ยวกับการจัดทำบัญชีและทะเบียนรับ - จ่ายเงินทุกประเภท งานเกี่ยวกับการเงิน การเบิกจ่ายเงิน การเก็บรักษาเงิน การนำส่งเงิน การฝากเงิน การตรวจเงิน อบต. รวบรวมสถิติเงินได้ประเภทต่าง ๆ การเบิกตัดปี การขยายเวลาเบิกจ่ายงบประมาณ การหักภาษีและนำส่งเงิน รายงานเงินคงเหลือประจำวัน การรับและจ่ายขาดเงินสะสมของ อบต. การยืมเงินทศรองราชการ การจัดหาผลประโยชน์จากสิ่งก่อสร้างและทรัพย์สินตรวจสอบงานของจังหวัด และสำนักตรวจเงินแผ่นดิน การเร่งรัดใบสำคัญและ เงินยืมค้างชำระ การจัดเก็บภาษี การประเมินภาษี การเร่งรัด

จัดเก็บรายได้ การพัฒนารายได้ การออกใบอนุญาตและค่าธรรมเนียมต่าง ๆ และปฏิบัติหน้าที่อื่นที่เกี่ยวข้องโดยแบ่งงานในส่วนราชการภายในออกเป็น

- ๒.๑.๑ งานบริหารงานคลัง
- ๒.๑.๒ งานการเงินและบัญชี
- ๒.๑.๓ งานพัฒนารายได้
- ๒.๑.๔ งานพัสดุและทรัพย์สิน

๑.๓ **ส่วนโยธา** มีภารกิจหน้าที่เกี่ยวกับการสำรวจออกแบบและจัดทำโครงการใช้จ่ายเงินของ อบต. การอนุมัติเพื่อดำเนินการตามโครงการที่ตั้งจ่ายจากเงินรายได้ของ อบต. งานบำรุง ซ่อม และจัดทำทะเบียนสิ่งก่อสร้างที่ยื่นในความรับผิดชอบของ อบต. การให้คำแนะนำปรึกษาเกี่ยวกับการจัดทำโครงการ และการออกแบบก่อสร้างแก่ อบต. และหน่วยงานอื่นที่เกี่ยวข้อง งานควบคุมอาคาร การดูแลควบคุมรักษาซ่อมแซมวัสดุครุภัณฑ์และปฏิบัติหน้าที่อื่นที่เกี่ยวข้อง โดยแบ่งงานในส่วนราชการภายในออกเป็น

- ๓.๑.๑ งานก่อสร้าง
- ๓.๑.๒ งานออกแบบและควบคุมอาคาร
- ๓.๑.๓ งานประสานสาธารณูปโภค
- ๓.๑.๔ งานผังเมือง

๑.๓ **ส่วนการศึกษาศาสนา วัฒนธรรม** มีภารกิจหน้าที่เกี่ยวกับการปฏิบัติงานทางการศึกษาเกี่ยวกับการวิเคราะห์ วิจัยและพัฒนาหลักสูตร การแนะนำ การวัดผล ประเมินผล การพัฒนาตำราเรียน การวางแผนการศึกษา ของมาตรฐานสถานศึกษา การบริการส่งเสริมการศึกษา การใช้เทคโนโลยีทางการศึกษา การเสนอแนะเกี่ยวกับการศึกษา ส่งเสริมการวิจัย การวางโครงการ สำรวจ เก็บรวบรวมข้อมูล สถิติการศึกษาเพื่อนำไปประกอบการพิจารณากำหนดนโยบาย แผนงาน และแนวทางการปฏิบัติหน้าที่อื่นที่เกี่ยวข้อง โดยแบ่งงานในส่วนราชการภายในออกเป็น

- ๔.๑.๑ งานบริหารงานการศึกษา
- ๔.๑.๒ งานส่งเสริมการศึกษา ศาสนา และวัฒนธรรม

๑.๔ **หน่วยตรวจสอบภายใน** มีภารกิจหน้าที่ งานตรวจสอบการปฏิบัติงานของหน่วยงาน

- ๑.๔.๑ งานตรวจสอบระบบบัญชี
- ๑.๔.๒ งานตรวจสอบทรัพย์สิน
- ๑.๔.๓ งานตรวจสอบด้านจัดการ
- ๑.๔.๔ งานตรวจสอบด้านการบริหารงานบุคคล

๒ . องค์การบริหารส่วนตำบลตุม มีอำนาจหน้าที่ ตามพระราชบัญญัติสภาตำบลและองค์การบริหารส่วนตำบล พ.ศ. ๒๕๓๗ แก้ไขเพิ่มเติม (ฉบับที่ ๖) พ.ศ. ๒๕๕๒

- ๒.๑ มาตรา ๖๖ องค์การบริหารส่วนตำบลมีอำนาจหน้าที่ในการพัฒนาตำบลทั้งในด้านเศรษฐกิจสังคมและวัฒนธรรม
- ๒.๒ มาตรา ๖๗ ภายใต้บังคับแห่งกฎหมาย องค์การบริหารส่วนตำบล มีหน้าที่ต้องทำในเขตองค์การบริหารส่วนตำบล ดังต่อไปนี้

- ๒.๒.๑ จัดให้มีและบำรุงรักษาทางน้ำและทางบก
 - ๒.๒.๒ รักษาความสะอาดของถนน ทางน้ำ ทางเดิน และที่สาธารณะรวมทั้งกำจัดมูลฝอยและสิ่งปฏิกูล
 - ๒.๒.๓ ป้องกันโรคและระงับโรคติดต่อ
 - ๒.๒.๔ ป้องกันและบรรเทาสาธารณภัย
 - ๒.๒.๕ ส่งเสริมการศึกษา ศาสนา และวัฒนธรรม
 - ๒.๒.๖ ส่งเสริมการพัฒนาสตรี เด็ก เยาวชน ผู้สูงอายุ และผู้พิการ
 - ๒.๒.๗ คุ้มครอง ดูแล และบำรุงรักษาทรัพยากรธรรมชาติและสิ่งแวดล้อม
 - ๒.๒.๘ บำรุงรักษาศิลปะ จารีตประเพณี ภูมิปัญญาท้องถิ่น และวัฒนธรรมอันดีของท้องถิ่น
 - ๒.๒.๙ ปฏิบัติหน้าที่อื่นตามที่ทางราชการมอบหมายโดยจัดสรรงบประมาณหรือบุคลากรให้ตามความจำเป็นและสมควร
- ๒.๓ มาตรา ๖๘ ภายใต้บังคับแห่งกฎหมาย องค์การบริหารส่วนตำบลอาจจัดทำกิจการในเขตองค์การบริหารส่วนตำบล ดังต่อไปนี้
- ๒.๓.๑ ให้มีน้ำเพื่อการอุปโภค บริโภค และการเกษตร
 - ๒.๓.๒ ให้มีและบำรุงการไฟฟ้าหรือแสงสว่างโดยวิธีอื่น
 - ๒.๓.๓ ให้มีและบำรุงรักษาทางระบายน้ำ
 - ๒.๓.๔ ให้มีและบำรุงสถานที่ประชุม การกีฬา การพักผ่อนหย่อนใจและสวนสาธารณะ
 - ๒.๓.๕ ให้มีและส่งเสริมกลุ่มเกษตรกรและกิจการสหกรณ์
 - ๒.๓.๖ ส่งเสริมให้มีอุตสาหกรรมในครอบครัว
 - ๒.๓.๗ บำรุงและส่งเสริมการประกอบอาชีพของราษฎร
 - ๒.๓.๘ การคุ้มครองดูแลและรักษาทรัพย์สินอันเป็นสาธารณสมบัติของแผ่นดิน
 - ๒.๓.๙ หาผลประโยชน์จากทรัพย์สินขององค์การบริหารส่วนตำบล
 - ๒.๓.๑๐ ให้มีตลาด ท่าเทียบเรือ และท่าข้าม
 - ๒.๓.๑๑ กิจการเกี่ยวกับการพาณิชย์
 - ๒.๓.๑๒ การท่องเที่ยว
 - ๒.๓.๑๓ การผังเมือง

๓. องค์การบริหารส่วนตำบล ตามพระราชบัญญัติกำหนดแผนและขั้นตอนการกระจายอำนาจให้แก่องค์กรปกครองส่วนท้องถิ่น พ.ศ.๒๕๕๔ หมวด ๒ การกำหนดอำนาจและหน้าที่ในการจัดระบบการบริการสาธารณะมาตรา ๑๖ ให้เทศบาลเมืองพัทยา และองค์การบริหารส่วนตำบลมีอำนาจและหน้าที่ในการจัดระบบการบริการสาธารณะเพื่อประโยชน์ของประชาชนในท้องถิ่นของตนเองดังนี้

- ๓.๑ การจัดทำแผนพัฒนาท้องถิ่นของตนเอง
- ๓.๒ การจัดให้มีและบำรุงรักษาทางบก ทางน้ำ และทางระบายน้ำ
- ๓.๓ การจัดให้มีและควบคุมตลาด ท่าเทียบเรือ ท่าข้าม และที่จอดรถ
- ๓.๔ การสาธารณสุข โภชนา และการก่อสร้างอื่น ๆ

๓.๕ การสาธารณสุขการ

๓.๖ การส่งเสริม การฝึก และประกอบอาชีพ

๓.๗ การพาณิชย์ และการส่งเสริมการลงทุน

๓.๘ การส่งเสริมการท่องเที่ยว

๓.๙ การจัดการศึกษา

๓.๑๐ การสังคมสงเคราะห์ และการพัฒนาคุณภาพชีวิตเด็กและสตรี คนชราและผู้ด้อยโอกาส

๓.๑๑ การบำรุงรักษาศิลปะ จารีตประเพณี ภูมิปัญญาท้องถิ่น และวัฒนธรรมท้องถิ่นของท้องถิ่น

๓.๑๒ การปรับปรุงแหล่งชุมชนแออัดและการจัดการเกี่ยวกับที่อยู่อาศัย

๓.๑๓ การจัดให้มีและบำรุงรักษาสถานที่พักผ่อนหย่อนใจ

๓.๑๔ การส่งเสริมกีฬา

๓.๑๕ การส่งเสริมประชาธิปไตย ความเสมอภาค และสิทธิเสรีภาพของประชาชน

๓.๑๖ ส่งเสริมประชาธิปไตย ความเสมอภาค และสิทธิเสรีภาพของประชาชน

๓.๑๗ การรักษาความสะอาดและความเป็นระเบียบเรียบร้อยของบ้านเมือง

๓.๑๘ การกำจัดมูลฝอย สิ่งปฏิกูล และน้ำเสีย

๓.๑๙ การสาธารณสุข การอนามัยครอบครัว และการรักษาพยาบาล

๓.๒๐ การจัดให้มีและควบคุมสุสาน และฌาปนสถาน

๓.๒๑ การควบคุมการเลี้ยงสัตว์

๓.๒๒ การจัดให้มีและควบคุมการฆ่าสัตว์

๓.๒๓ การรักษาความปลอดภัย ความเป็นระเบียบเรียบร้อย และการอนามัย โรงมหรสพ

๓.๒๔ การจัดการ การบำรุงรักษา และการใช้ประโยชน์จากป่าไม้ ที่ดินทรัพยากรธรรมชาติ

๓.๒๕ การผังเมือง

๓.๒๖ การขนส่งและการวิศวกรรมจราจร

๓.๒๗ การดูแลรักษาที่สาธารณะ

๓.๒๘ การควบคุมอาคาร

๓.๒๙ การป้องกันและบรรเทาสาธารณภัย

๓.๓๐ การรักษาความสงบเรียบร้อย การส่งเสริมและสนับสนุนการป้องกันและรักษาความปลอดภัย ในชีวิตและทรัพย์สิน

๓.๓๑ กิจกรรมอื่นใดที่เป็นผลประโยชน์ของประชาชนในท้องถิ่นตามที่คณะกรรมการประกาศกำหนด

๔. วิธีการดำเนินงานตามอำนาจหน้าที่ขององค์การบริหารส่วนตำบล

๔.๑. ภารกิจเกี่ยวกับฝ่ายสภาองค์การบริหารส่วนตำบล มีอำนาจหน้าที่

๔.๑.๑. ให้ความเห็นชอบแผนพัฒนา อบต.

๔.๑.๒. พิจารณาและให้ความเห็นชอบร่างข้อบัญญัติ อบต. และร่างข้อบัญญัติงบประมาณรายจ่าย

๔.๑.๓. ควบคุมการปฏิบัติงานของนายก อบต.ให้เป็นไปตามกฎหมาย นโยบาย แผนพัฒนา ข้อบัญญัติ ระเบียบ และข้อบังคับของทางราชการ

๔.๒ ภารกิจเกี่ยวกับฝ่ายบริหาร หรือนายกองค์การบริหารส่วนตำบลตุม มีอำนาจหน้าที่

๔.๒.๑ กำหนดนโยบายโดยไม่ขัดต่อกฎหมาย และรับผิดชอบในการบริหารราชการของ อบต.ให้เป็นตาม กฎหมาย นโยบาย แผนพัฒนา อบต. ข้อบัญญัติ ระเบียบ และข้อบังคับของทางราชการ

๔.๒.๒ สั่ง อนุญาต และอนุมัติเกี่ยวกับราชการของ อบต.

๔.๒.๓ แต่งตั้งและถอดถอนรองนายก อบต. และเลขานุการนายก อบต.

๔.๒.๔ วางระเบียบเพื่อให้งานของ อบต.เป็นไปด้วยความเรียบร้อย

๔.๒.๕ รักษาการให้เป็นไปตามข้อบัญญัติ อบต.

๔.๒.๖ ปฏิบัติหน้าที่อื่นตามที่บัญญัติไว้ในพระราชบัญญัตินี้และกฎหมาย

จำนวนด้านบุคลากร

	จำนวน	การศึกษา							
		ประถม ศึกษา		มัธยม/ อาชีว		ปริญญาตรี		ปริญญาโท	
		ชาย	หญิง	ชาย	หญิง	ชาย	หญิง	ชาย	หญิง
บุคลากรด้านการเมือง									
คณะผู้บริหาร	๔	-	-	-	๑	๒	๑	-	-
สมาชิกสภา อบต.	๒๙	๑๐	๑	๑๐	๕	๒	๑	-	-
ยอดรวมผู้บริหารและสมาชิก ทั้งสิ้น	๓๓	๑๐	๑	๑๐	๖	๔	๒	-	-
บุคลากรด้านประจำ									
นักบริหารงานท้องถิ่น	๑					๑			
สำนักปลัด อบต.									
พนักงานส่วนตำบล	๘			๑		๑		๒	๓
พนักงานจ้างทั่วไป	๗			๔	๑		๒		

ยอดรวม	๑๕			๔	๑	๒	๓	๒	๓
กองคลัง									
พนักงานส่วนตำบล	๔						๓		๑
พนักงานตามภารกิจ	๑				-		๑		
ยอดรวม	๕						๔		๑
กองช่าง									
พนักงานส่วนตำบล	๓					๓			
พนักงานจ้างทั่วไป	๑			๑					
ยอดรวม	๔			๑		๓			
กองการศึกษา ศาสนาและ วัฒนธรรม									
พนักงานส่วนตำบล	๕						๒		๓
พนักงานจ้างตามภารกิจ	๒						๒		
พนักงานจ้างทั่วไป	๑				๑				
ยอดรวม	๘				๑		๔		๓
หน่วยตรวจสอบภายใน									
พนักงานส่วนตำบล	๑						๑		
ยอดรวม	๑						๑		
ยอดรวมของพนักงานทั้งสิ้น	๓๔			๕	๒	๖	๑๒	๒	๗
รวมยอดบุคลากรทั้งสิ้น	๖๗	๑๐	๑	๑๕	๘	๑๐	๑๔	๒	๗

๑๐. แผนภูมิโครงสร้างการแบ่งส่วนราชการตามแผนอัตรากำลัง ๓ ปี

แผนภูมิโครงสร้างการแบ่งส่วนราชการตามแผนอัตรากำลัง ๓ ปี
ประจำปีงบประมาณ ๒๕๖๔ - ๒๕๖๖
กรอบโครงสร้างส่วนราชการขององค์การบริหารส่วนตำบลตุม

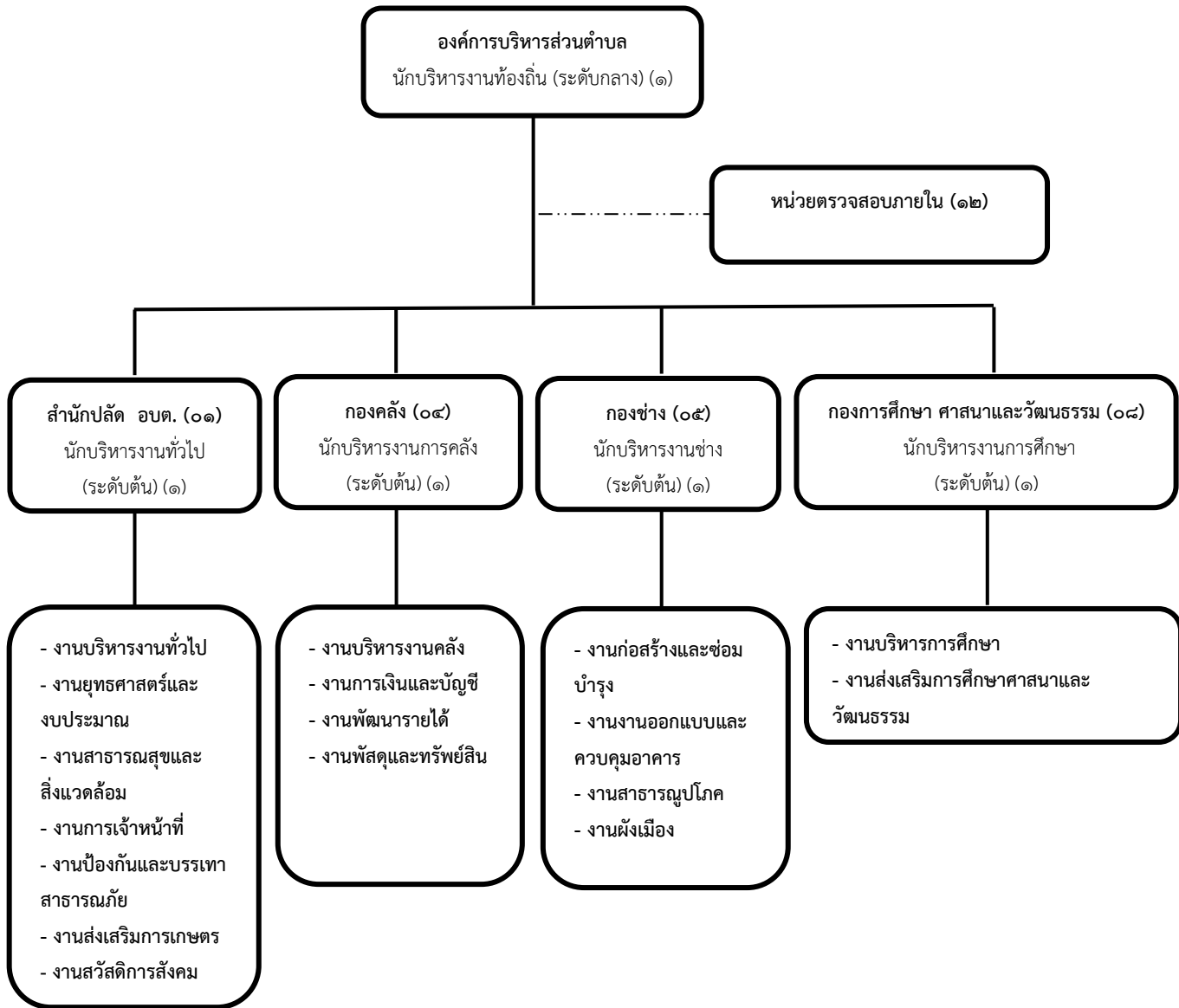

ข้อมูลอัตรากำลัง ปัจจุบัน							
ระดับ	บริหารท้องถิ่น			อำนวยการท้องถิ่น			รวม
	ต้น	กลาง	สูง	ต้น	กลาง	สูง	
จำนวน	-	๑	-	๔	-	-	๕

โครงสร้างสำนักปลัดองค์การบริหารส่วนตำบล

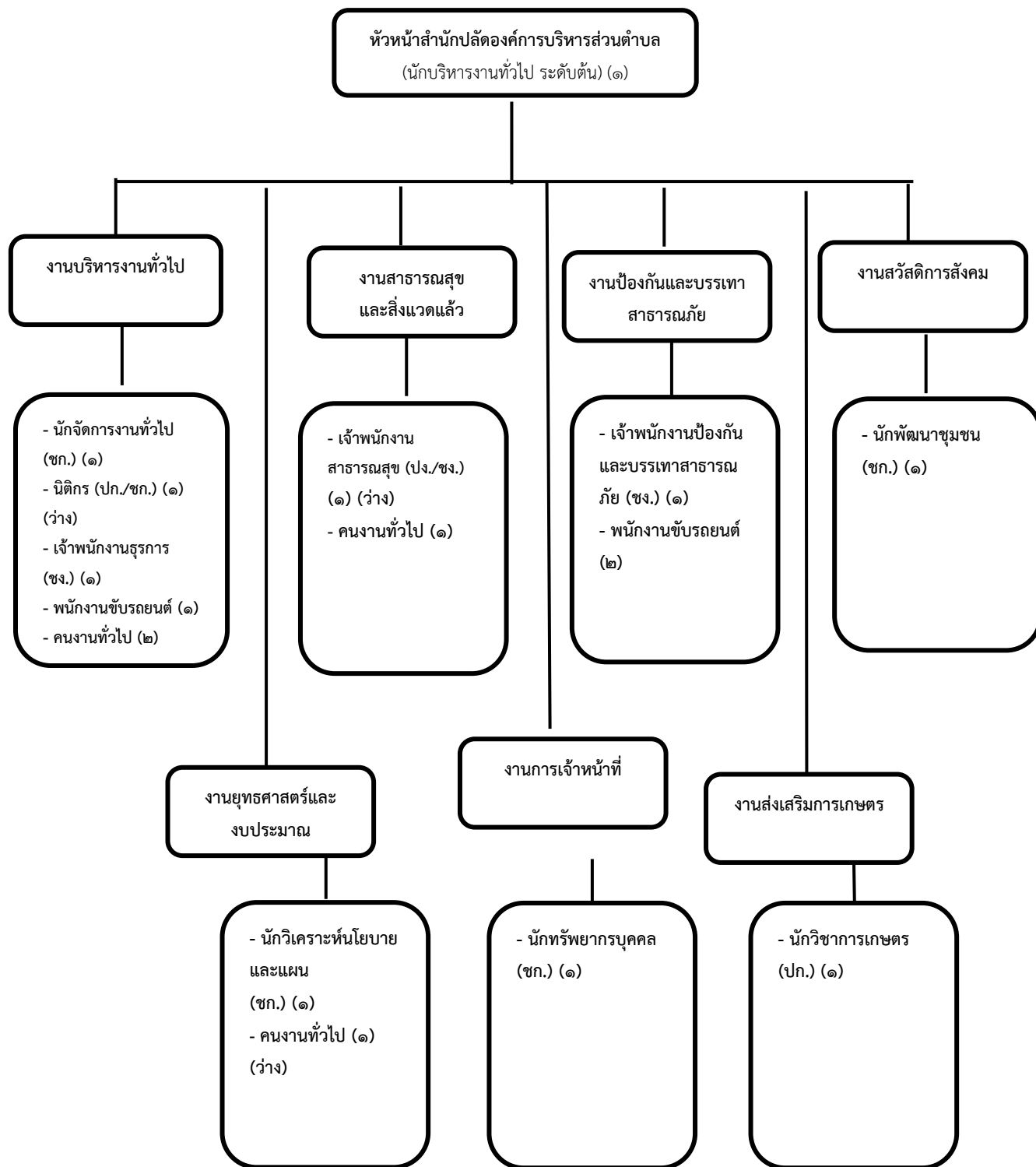

ข้อมูลอัตรา ณ ปัจจุบัน													
ระดับ	อำนาจการท้องถิ่น			วิชาการ				ทั่วไป			พนักงานจ้าง		รวม
	ต้น	กลาง	สูง	ปฏิบัติการ	ชำนาญการ	ชำนาญการพิเศษ	เชี่ยวชาญ	ปฏิบัติงาน	ชำนาญงาน	อาวุโส	ภารกิจ	ทั่วไป	
จำนวน	๑	-	-	๑	๔	-	-	-	๒	-	-	๖	๑๔

โครงสร้างกองคลัง

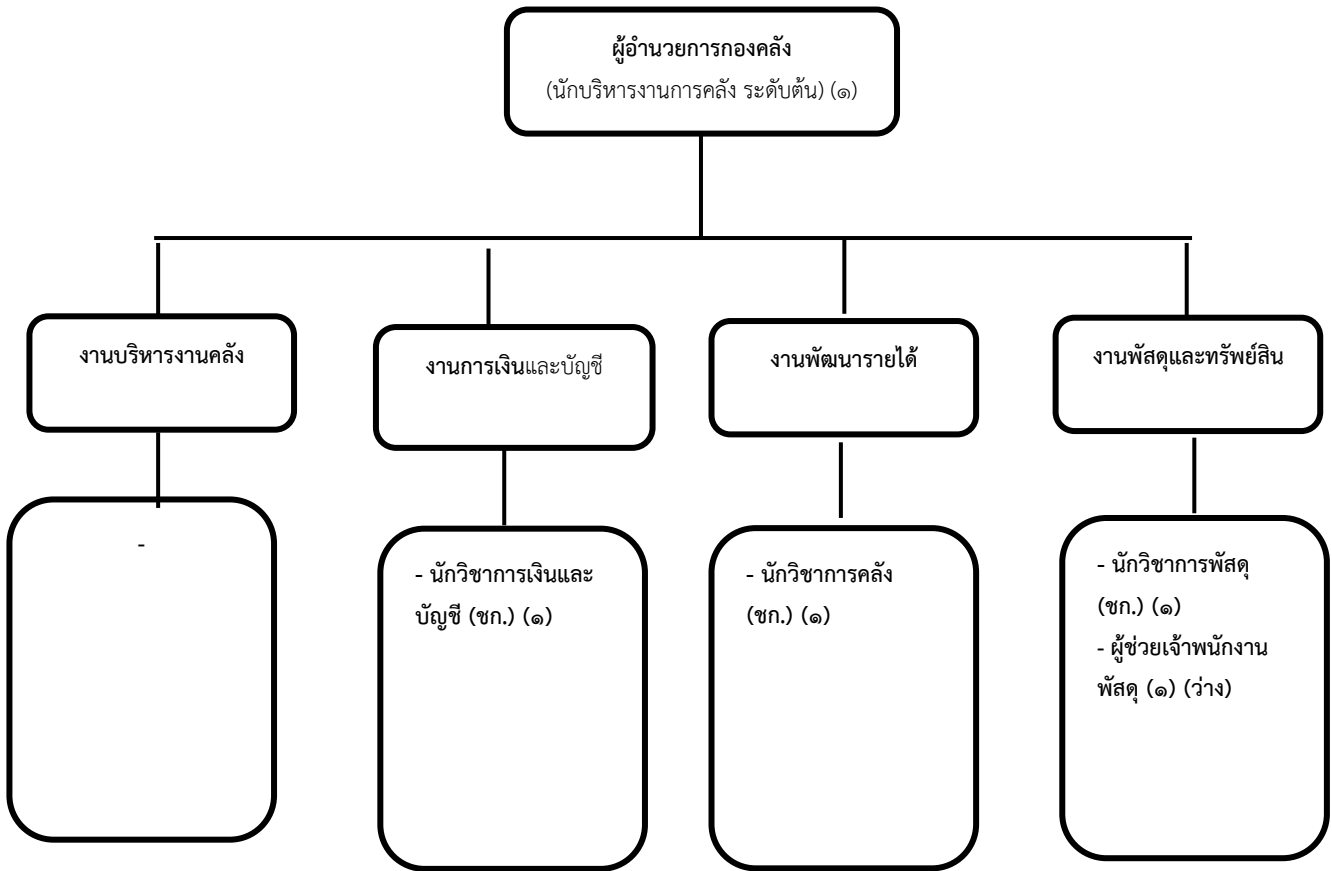

ข้อมูลอัตรา ณ ปัจจุบัน													
ระดับ	อำนาจการท้องถิ่น			วิชาการ				ทั่วไป			พนักงานจ้าง		รวม
	ต้น	กลาง	สูง	ปฏิบัติการ	ชำนาญการ	ชำนาญการพิเศษ	เชี่ยวชาญ	ปฏิบัติงาน	ชำนาญงาน	อาวุโส	ภารกิจ	ทั่วไป	
จำนวน	๑	-	-	-	๓	-	-	-	-	-	๑	-	๕

โครงสร้างกองช่าง

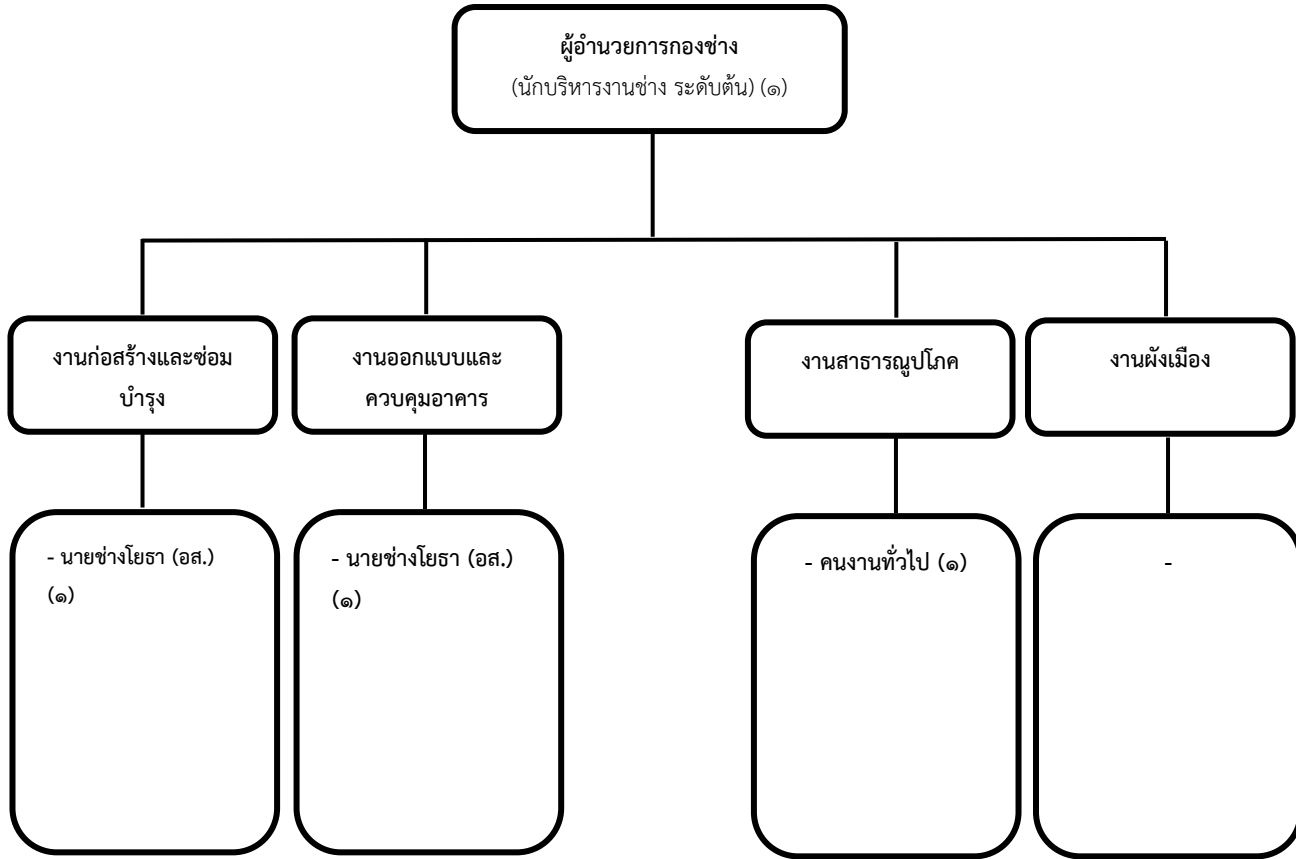

ข้อมูลอัตรา ณ ปัจจุบัน													
ระดับ	อำนาจการท้องถิ่น			วิชาการ				ทั่วไป			พนักงานจ้าง		รวม
	ต้น	กลาง	สูง	ปฏิบัติการ	ชำนาญการ	ชำนาญการพิเศษ	เชี่ยวชาญ	ปฏิบัติงาน	ชำนาญงาน	อาวุโส	ภารกิจ	ทั่วไป	
จำนวน	๑	-	-	-	-	-	-	-	-	๒	-	๑	๔

โครงสร้างกองการศึกษา ศาสนาและวัฒนธรรม

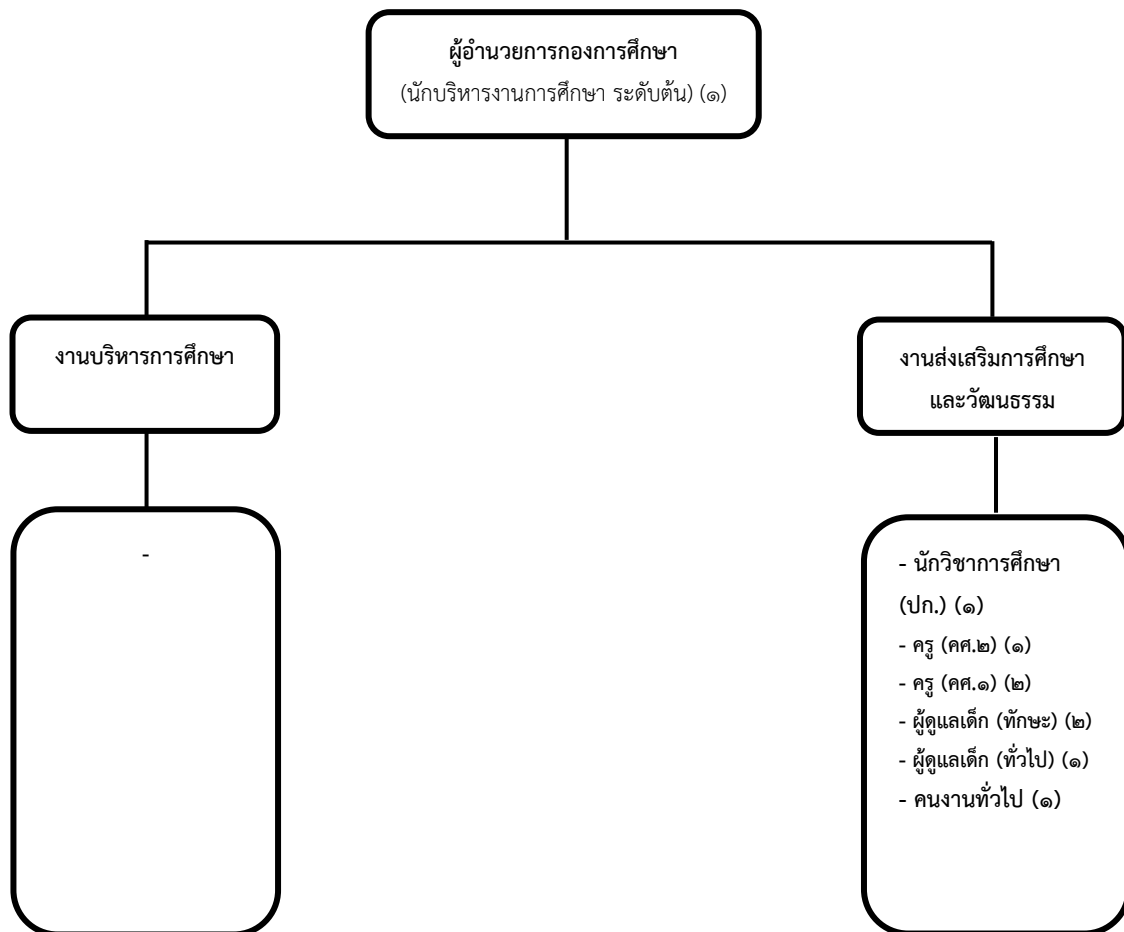

ข้อมูลอัตรา ณ ปัจจุบัน														
ระดับ	อำนวยการท้องถิ่น			วิชาการ				ทั่วไป			พนักงานจ้าง		รวม	
	ต้น	กลาง	สูง	ปฏิบัติการ	ชำนาญการ	ชำนาญการพิเศษ	เชี่ยวชาญ	ปฏิบัติงาน	ชำนาญงาน	อาวุโส	ภารกิจ	ทั่วไป		
จำนวน	๑	-	-	๑	-	-	-	-	-	-	๒	๒	๖	
ระดับ	พนักงานครู อปต.													รวม
	ครูผู้ดูแลเด็ก	หัวหน้าศูนย์พัฒนาเด็กเล็ก	ครูผู้ช่วย	ครู	วิทยฐานะครูชำนาญการ	วิทยฐานะครูชำนาญการพิเศษ	วิทยฐานะครูเชี่ยวชาญ	วิทยฐานะครูเชี่ยวชาญพิเศษ	วิทยฐานะครูเชี่ยวชาญ	วิทยฐานะครูเชี่ยวชาญพิเศษ	วิทยฐานะครูเชี่ยวชาญพิเศษ	วิทยฐานะครูเชี่ยวชาญพิเศษ		
จำนวน	-	-	-	๒	๑	-	-	-	-	-	-	-	๓	
รวมทั้งสิ้น													๙	

ส่วนที่ ๒

ยุทธศาสตร์การพัฒนากองกรปกครองส่วนท้องถิ่น

๑. ความสัมพันธ์ระหว่างแผนพัฒนาระดับมหภาค

๑.๑ แผนยุทธศาสตร์ชาติ ๒๐ ปี (พ.ศ. ๒๕๖๑ - ๒๕๘๐)

โดยที่รัฐธรรมนูญแห่งราชอาณาจักรไทย มาตรา ๖๕ กำหนดให้รัฐพึงจัดให้มียุทธศาสตร์ชาติเป็นเป้าหมายการพัฒนาประเทศอย่างยั่งยืน ตามหลักธรรมาภิบาลเพื่อใช้เป็นกรอบในการจัดทำแผนต่างๆให้สอดคล้องและบูรณาการกันเพื่อให้เกิดเป็นพลังผลักดันร่วมกันไปสู่เป้าหมายดังกล่าว โดยให้เป็นไปตามที่กำหนดในกฎหมายว่าด้วยการจัดทำยุทธศาสตร์ชาติ และต่อมาได้มีการตราพระราชบัญญัติการจัดทำยุทธศาสตร์ชาติ พ.ศ. ๒๕๖๐ มีผลบังคับใช้เมื่อวันที่ ๑ สิงหาคม ๒๕๖๐ โดยกำหนดให้มีการแต่งตั้งคณะกรรมการยุทธศาสตร์ชาติ เพื่อรับผิดชอบในการจัดทำร่างยุทธศาสตร์ชาติ กำหนดวิธีการการมีส่วนร่วมของประชาชนในการจัดทำร่างยุทธศาสตร์ชาติ ในการติดตาม การตรวจสอบ และการประเมินผล รวมทั้งกำหนดมาตรการส่งเสริมและสนับสนุนให้ประชาชนทุกภาคส่วนดำเนินการให้สอดคล้องกับยุทธศาสตร์ชาติ

เพื่อให้เป็นไปตามที่กำหนดในพระราชบัญญัติการจัดทำ ยุทธศาสตร์ชาติ พ.ศ. ๒๕๖๐ คณะกรรมการยุทธศาสตร์ชาติได้แต่งตั้งคณะกรรมการจัดทำยุทธศาสตร์ชาติด้านต่างๆ รวม ๖ คณะอันประกอบด้วย คณะกรรมการจัดทำยุทธศาสตร์ชาติด้านความมั่นคง คณะกรรมการจัดทำยุทธศาสตร์ชาติด้านการสร้างความสามารถในการแข่งขัน คณะกรรมการจัดทำยุทธศาสตร์ชาติด้านการพัฒนาและเสริมสร้างศักยภาพทรัพยากรมนุษย์ คณะกรรมการจัดทำยุทธศาสตร์ชาติด้านการสร้างโอกาสและความเสมอภาคทางสังคม คณะกรรมการจัดทำยุทธศาสตร์ชาติด้านการสร้างการเติบโตบนคุณภาพชีวิตที่เป็นมิตรต่อสิ่งแวดล้อม และคณะกรรมการจัดทำยุทธศาสตร์ชาติด้านการปรับสมดุลและพัฒนาระบบการบริหารจัดการภาครัฐ เพื่อรับผิดชอบในการดำเนินการจัดทำร่างยุทธศาสตร์ชาติให้เป็นไปตามหลักเกณฑ์ วิธีการ และเงื่อนไขที่กำหนด ตลอดจนได้จัดให้มีการรับฟังความคิดเห็นของประชาชนและหน่วยงานของรัฐที่เกี่ยวข้องอย่างกว้างขวางเพื่อประกอบการพิจารณาจัดทำร่างยุทธศาสตร์ชาติตามที่กฎหมายกำหนดแล้ว

ยุทธศาสตร์ชาติ ๒๐ ปี (พ.ศ. ๒๕๖๑-๒๕๘๐) เป็นยุทธศาสตร์ชาติฉบับแรกของประเทศไทยตามรัฐธรรมนูญแห่งราชอาณาจักรไทย ซึ่งจะต้องนำไปสู่การปฏิบัติเพื่อให้ประเทศไทยบรรลุวิสัยทัศน์ “ประเทศไทยมีความมั่นคง มั่งคั่ง ยั่งยืน เป็นประเทศพัฒนาแล้ว ด้วยการพัฒนาตามหลักปรัชญาของเศรษฐกิจพอเพียง” ภายในช่วงเวลาดังกล่าว เพื่อความสุขของคนไทยทุกคน

สถานการณ์ แนวโน้ม วิสัยทัศน์ และเป้าหมายในการพัฒนาประเทศ

๑. บทนำ

การพัฒนาประเทศไทยนับตั้งแต่แผนพัฒนาเศรษฐกิจและสังคมแห่งชาติ ฉบับที่ ๑ เป็นต้นมาได้ส่งผลให้ประเทศมีการพัฒนาในทุกมิติ ทั้งในด้านเศรษฐกิจที่ประเทศไทยได้รับการยกระดับเป็นประเทศในกลุ่มบนของกลุ่มประเทศระดับรายได้ปานกลาง ในด้านสังคมที่มีการพัฒนาคุณภาพชีวิตของประชาชนส่งผลให้ประเทศไทยหลุดพ้นจากการเป็นประเทศยากจน และในด้านสิ่งแวดล้อมที่ประเทศไทยมีข้อได้เปรียบในหลากหลายเชิงนิเวศ อย่างไรก็ตาม ประเทศไทยยังมีความท้าทายต่อการพัฒนาที่สำคัญ อาทิ อัตราการขยายตัวทางเศรษฐกิจในปี ๒๕๖๐ ที่ร้อยละ ๓.๙ ถือว่าอยู่ในระดับต่ำกว่าศักยภาพ เมื่อ

เทียบกับร้อยละ ๖.๐ ต่อปีในช่วงเวลาเกือบ ๖ ทศวรรษที่ผ่านมา โดยมีสาเหตุหลักจากการชะลอตัวของการลงทุนภายในประเทศและสถานการณ์เศรษฐกิจโลกที่ยังไม่ฟื้นตัวได้เต็มที่โครงสร้างเศรษฐกิจไทยที่ยังไม่สามารถขับเคลื่อนด้วยนวัตกรรมได้อย่างเต็มประสิทธิภาพภาคบริการและภาคเกษตรมีผลิตภาพการผลิตในระดับต่ำ ขาดการนำเทคโนโลยีเข้ามาเพิ่มประสิทธิภาพในการผลิต ประกอบกับแรงงานไทยยังมีปัญหาเรื่องคุณภาพและสมรรถนะที่ไม่สอดคล้องกับความต้องการในการขับเคลื่อนการพัฒนาของประเทศ

นอกจากนั้น ศักยภาพและคุณภาพของประชากรไทยทุกช่วงวัยยังคงเป็นปัจจัยท้าทายสำคัญต่อการพัฒนาประเทศ แม้ว่าการเข้าถึงระบบบริการสาธารณสุข การศึกษา บริการสาธารณสุข โครงสร้างพื้นฐานต่างๆ และการคุ้มครองทางสังคมอื่น ๆ ของคนไทยมีความครอบคลุมเพิ่มมากขึ้น แต่ยังคงมีปัญหาเรื่องคุณภาพการให้บริการที่มีมาตรฐานแตกต่างกันระหว่างพื้นที่ ซึ่งเป็นหนึ่งในสาเหตุหลักที่ทำให้ประเทศไทยยังคงมีปัญหาความเหลื่อมล้ำในหลายมิติ ขณะที่ปัญหาด้านความยากจนยังคงเป็นประเด็นท้าทายในการยกระดับการพัฒนาประเทศให้ประชาชนมีรายได้สูงขึ้นและแก้ปัญหาความเหลื่อมล้ำอย่างยั่งยืน ขณะเดียวกันการวางกลยุทธ์ระยะยาวในการฟื้นฟู การใช้ และการรักษาทรัพยากรอย่างบูรณาการเพื่อการพัฒนาประเทศที่ผ่านมายังขาดความชัดเจน ส่งผลให้ทรัพยากรธรรมชาติและสิ่งแวดล้อมของประเทศยังมีปัญหาการใช้อย่างสิ้นเปลืองและเสื่อมโทรมลงอย่างรวดเร็ว

ทั้งนี้ ปัญหาดังกล่าวข้างต้นมีสาเหตุส่วนหนึ่งมาจากประสิทธิภาพการบริหารจัดการภาครัฐ การพัฒนาประเทศขาดความต่อเนื่องและความยืดหยุ่นในการตอบสนองต่อความต้องการและปัญหาของประชาชน ขณะที่ความมั่นคงภายในประเทศยังมีหลายประเด็นที่ต้องเสริมสร้างให้เกิดความเข้มแข็ง ลดความขัดแย้งทางความคิดและอุดมการณ์ที่มีรากฐานมาจากความเหลื่อมล้ำ ความไม่เสมอภาค การขาดความเชื่อมั่นในกระบวนการยุติธรรม และปัญหาการขาดเสถียรภาพทางการเมืองตลอดจนส่งเสริมคนในชาติให้ยึดมั่นสถาบันหลักเป็นศูนย์รวมจิตใจให้เกิดความรักและความสามัคคี

ในขณะเดียวกัน การเปลี่ยนแปลงโครงสร้างประชากรที่มีสัดส่วนประชากรวัยแรงงานและวัยเด็กที่ลดลงและประชากรสูงอายุที่เพิ่มขึ้นอย่างต่อเนื่อง จะเป็นปัจจัยเสี่ยงสำคัญที่จะทำให้เกิดการพัฒนาประเทศในมิติต่าง ๆ มีความท้าทายมากขึ้น ทั้งในส่วนของเสถียรภาพทางการเงินการคลังของประเทศในการจัดสวัสดิการเพื่อดูแลผู้สูงอายุที่เพิ่มสูงขึ้น การลงทุนและการออม การเจริญเติบโตทางเศรษฐกิจของประเทศ ความมั่นคงทางสังคม การบริหารจัดการทรัพยากรธรรมชาติอย่างยั่งยืนซึ่งจะเป็นประเด็นท้าทายต่อการขับเคลื่อนประเทศไปสู่การเป็นประเทศพัฒนาแล้ว

๒. ปัจจัยและแนวโน้มที่คาดว่าจะส่งผลต่อการพัฒนาประเทศ

แม้ว่าประเทศไทยจะมีตำแหน่งที่ตั้งที่สามารถเป็นศูนย์กลางในการเชื่อมโยงในภูมิภาค และเป็นประตูสู่เอเชีย แต่การที่มีอาณาเขตติดกับประเทศเพื่อนบ้านหลายประเทศ ทำให้ปัญหาด้านเขตแดนกับประเทศเพื่อนบ้านยังคงเป็นความท้าทายด้านความมั่นคงในอนาคต นอกจากนี้ ประเทศไทยยังคงต้องให้ความสำคัญกับปัญหาด้านความมั่นคงอื่น ๆ ที่มีความซับซ้อน ละเอียดอ่อน และมีความเชื่อมโยงกันหลายมิติ ที่อาจเป็นประเด็นท้าทายต่อการสร้างบรรยากาศความไว้วางใจระหว่างรัฐกับประชาชนและระหว่างประชาชนกับประชาชน ซึ่งรวมถึงการสร้างสามัคคีของคนในชาติที่จะนำไปสู่การแก้ปัญหาความขัดแย้งระหว่างกลุ่มประชากรไทยที่มีแนวคิดและความเชื่อที่แตกต่างกันอย่างยั่งยืนนอกจากนี้ การขยายอิทธิพลและการเพิ่มบทบาทของประมุขมหาอำนาจ ที่อาจก่อให้เกิดการเปลี่ยนแปลงไปสู่ระบบหลายขั้วอำนาจ หรือเกิดการย้ายขั้วอำนาจทางเศรษฐกิจ ซึ่งอาจส่งผลกระทบต่อเสถียรภาพทางเศรษฐกิจของประเทศในอนาคต ขณะที่องค์กรที่ไม่ใช่รัฐ องค์กรการระหว่างประเทศ และบริษัทข้ามชาติ จะมีบทบาทมากขึ้นในการกำหนดกฎ ระเบียบ ทิศทางความสัมพันธ์และมาตรฐานสากลต่างๆ ทั้งในด้านความมั่นคง และเศรษฐกิจ รวมทั้งการรวมกลุ่มเศรษฐกิจและการเปิดเสรีในภูมิภาคที่นำไปสู่ความเชื่อมโยงในทุกกระบวน อาจก่อให้เกิดความเสี่ยงด้านอาชญากรรมข้ามชาติและเศรษฐกิจนอกระบบ รวมทั้งปัญหายาเสพติด การค้ายาเสพติด และการลักลอบเข้าเมือง

ในทางกลับกัน ความเปลี่ยนแปลงจากโลกาภิวัตน์และความก้าวหน้าทางวิทยาศาสตร์และเทคโนโลยีที่ได้รับการพัฒนาอย่างก้าวกระโดดจะก่อให้เกิดนวัตกรรมอย่างพลิกผัน อาทิ เทคโนโลยีปัญญาประดิษฐ์ อินเทอร์เน็ตในทุกสิ่ง การวิเคราะห์ข้อมูลขนาดใหญ่ หุ่นยนต์และโดรน เทคโนโลยีพันธุกรรมสมัยใหม่ และเทคโนโลยีทางการเงิน ซึ่งตัวอย่างแนวโน้มการพัฒนาเทคโนโลยีอย่างก้าวกระโดดเหล่านี้ คาดว่าจะเป็นปัจจัยสนับสนุนหลักที่ช่วยทำให้เศรษฐกิจโลกและเศรษฐกิจไทยมีแนวโน้มที่จะกลับมาขยายตัวได้เข้มแข็งขึ้น แนวโน้มสำคัญที่จำเป็นต้องมีการติดตามอย่างใกล้ชิด อาทิ การรวมกลุ่มทางการค้าและการลงทุนที่จะมีความหลากหลายเพิ่มมากขึ้น การแข่งขันที่คาดว่าจะรุนแรงขึ้นในการเพิ่มผลิตภาพและสร้างความหลากหลายของสินค้าและบริการที่ตอบโจทย์รูปแบบชีวิตใหม่ๆ

นอกจากนั้น ประเทศไทยคาดว่าจะเข้าสู่การเป็นสังคมสูงวัยระดับสุดยอดในปี ๒๕๗๔ จะก่อให้เกิดโอกาสใหม่ๆ ในการตอบสนองความต้องการของกลุ่มผู้บริโภครุ่นสูงวัยที่จะมีสัดส่วนเพิ่มขึ้นอย่างต่อเนื่อง รวมทั้งการคาดการณ์ว่าครอบครัวไทยจะมีขนาดเล็กลงและมีรูปแบบที่หลากหลายมากขึ้น ประชากรในประเทศไทยจะมีช่วงอายุที่แตกต่างกันและจะมีกลุ่มคนช่วงอายุใหม่ๆ เพิ่มขึ้น ซึ่งจะส่งผลต่อทัศนคติและพฤติกรรมที่แตกต่างกัน ดังนั้น การเตรียมความพร้อมของประชากรให้มีคุณภาพและการนำเทคโนโลยีที่เหมาะสมมาใช้ในการผลิตและการบริการของประเทศจะเป็นความท้าทายสำคัญในระยะต่อไป

ในขณะเดียวกัน โครงสร้างประชากรที่เข้าสู่สังคมสูงวัย อาจทำให้เกิดความต้องการแรงงานต่างชาติเพิ่มมากขึ้นเพื่อทดแทนจำนวนแรงงานไทยที่ลดลง ซึ่งปัจจัยด้านการเปิดเสรีในภูมิภาคและความก้าวหน้าของการพัฒนาระบบคมนาคมขนส่งในภูมิภาคจะทำให้การเคลื่อนย้ายแรงงานและการย้ายถิ่นมีความสะดวกมากขึ้น และเป็นปัจจัยสำคัญที่จะทำให้เกิดการเคลื่อนย้ายประชากรเข้าออกประเทศเพิ่มมากขึ้น โดยเฉพาะในกลุ่มประชากรที่มีศักยภาพซึ่งมีแนวโน้มในการเคลื่อนย้ายไปเรียนหรือทำงานในทั่วทุกมุมโลกสูงขึ้น ทั้งนี้ การย้ายถิ่นส่วนใหญ่มีวัตถุประสงค์เพื่อแสวงหาโอกาสทางเศรษฐกิจที่ดีขึ้น จึงอาจจะเป็นไปได้ที่ประเทศไทยจะยังคงเป็นประเทศผู้รับของประชากรจากประเทศเพื่อนบ้านขณะที่ประชากรไทย โดยเฉพาะแรงงานทักษะอาจมีแรงจูงใจในการย้ายถิ่นไปยังประเทศที่มีระดับการพัฒนาที่ดีกว่า อาจทำให้การแย่งชิงแรงงานมีความรุนแรงมากขึ้น ซึ่งจะยิ่งทำให้เกิดความเสี่ยงต่อการเจริญเติบโตทางเศรษฐกิจและการเปลี่ยนแปลงของบริบทสังคมไทย

นอกจากนี้ ผลกระทบจากการเปลี่ยนแปลงสภาพภูมิอากาศคาดว่าจะมีความรุนแรงมากขึ้นทั้งในเชิงความผันผวน ความถี่ และขอบเขตที่กว้างขวางมากขึ้น ซึ่งจะสร้างความเสียหายต่อชีวิตและทรัพย์สิน ระบบโครงสร้างพื้นฐานที่จำเป็น ตลอดจนระบบผลิตทางการเกษตรที่สัมพันธ์ต่อเนื่องกับความมั่นคงด้านอาหารและน้ำ ขณะที่ระบบนิเวศต่างๆ มีแนวโน้มเสื่อมโทรมลง และมีความเป็นไปได้ค่อนข้างสูงในการสูญเสียความสามารถในการรองรับความต้องการของมนุษย์ได้อย่างมีประสิทธิภาพอย่างไรก็ดี ระดับความรุนแรงของผลกระทบอันเกิดจากการเปลี่ยนแปลงภูมิอากาศโลกและความเสื่อมโทรมของระบบนิเวศต่าง ๆ ดังกล่าวที่แต่ละประเทศจะต้องเผชิญจะมีความแตกต่างกัน ทำให้การเป็นสังคมสีเขียว การรักษาและบริหารจัดการทรัพยากรธรรมชาติและสิ่งแวดล้อมอย่างบูรณาการจะได้รับความสำคัญและความสนใจจากนานาประเทศรวมทั้งประเทศไทยเพิ่มมากขึ้น พลังงานทดแทนและพลังงานทางเลือกรวมถึงการสร้างสมดุลความมั่นคงด้านพลังงานและอาหารมีแนวโน้มที่จะมีความสำคัญเพิ่มมากขึ้นกฎระเบียบและข้อตกลงด้านสิ่งแวดล้อมจะมีความเข้มข้นและเข้มงวดขึ้น โดยกรอบการพัฒนาตามข้อตกลงระหว่างประเทศต่างๆ ที่สำคัญ เช่น เป้าหมายการพัฒนาที่ยั่งยืน และบันทึกความตกลงปารีสจะได้รับการนำไปปฏิบัติอย่างจริงจังมากยิ่งขึ้น

แนวโน้มเหล่านี้จะก่อให้เกิดความท้าทายต่อการพัฒนาประเทศในหลายมิติ ทั้งใน ส่วนของการจ้างงานและอาชีพ สาขาการผลิตและบริการใหม่ๆ ความมั่นคงของประเทศอันเกิดจากภัย คุกคามและความเสี่ยงด้านอื่นๆ ที่ซับซ้อนขึ้น อาชญากรรมไซเบอร์ รูปแบบการก่อสงครามที่ใช้เทคโนโลยี เป็นเครื่องมือ การเคลื่อนย้ายอย่างเสรีและรวดเร็วของผู้คน เงินทุน ข้อมูลข่าวสาร องค์ความรู้ เทคโนโลยี และสินค้าและบริการ การปรับตัวต่อการเปลี่ยนแปลงสภาพภูมิอากาศที่รวดเร็วและคาดการณ์ได้ยาก การ เกิดขึ้นของโรคระบาด และโรคอุบัติใหม่ที่จะส่งผลให้การเฝ้าระวังด้านการสาธารณสุขในประเทศมีความ สำคัญมากขึ้น อาจนำไปสู่ปัญหาความเหลื่อมล้ำที่ทวีความรุนแรงมากขึ้นได้ หากไม่มีมาตรการที่มี ประสิทธิภาพในการป้องกันและรองรับผลกระทบต่างๆ ที่คาดว่าจะเกิดขึ้น ซึ่งรวมถึงการเตรียมความพร้อม เพื่อรองรับการเปลี่ยนแปลงทางเทคโนโลยีและนวัตกรรมแบบพลิกผันที่จะเกิดขึ้นอย่างรวดเร็วโดยเฉพาะ อย่างยิ่งหากการเข้าถึงเทคโนโลยี โครงสร้างพื้นฐาน และองค์ความรู้สมัยใหม่มีระดับความแตกต่างกัน ระหว่างกลุ่มประชากรต่างๆ โดยการเปลี่ยนแปลงทางเทคโนโลยีและนวัตกรรมดังกล่าวจะส่งผลต่อการ จ้างงานและอาชีพที่จะมีรูปแบบและลักษณะงานที่เปลี่ยนไป มีความต้องการแรงงานที่มีสมรรถนะสูงเพิ่ม มากขึ้น หลายอาชีพอาจหายไปจากตลาดงานในปัจจุบันและบางอาชีพจะถูกทดแทนด้วยระบบอัตโนมัติ โดยเฉพาะอาชีพที่ต้องการทักษะระดับต่ำ ก่อให้เกิดความเสถียรต่อความมั่นคงและคุณภาพชีวิตของ ประชาชนที่ปรับตัวไม่ทันหรือขาดความรู้และทักษะที่ทันกับยุคสมัยที่เปลี่ยนแปลงไปกระแสโลกาภิวัตน์ที่จะ ทำให้เกิดการขยายความเป็นเมือง วิถีชีวิตที่เปลี่ยนไปอย่างรวดเร็ว รวมทั้งการเปลี่ยนแปลงทางสภาพ ภูมิอากาศที่อาจจะมีผลกระทบรุนแรงมากขึ้น ซึ่งปัจจัยทั้งหมดดังกล่าวจะส่งผลให้ปัญหาความยากจนและ ความเหลื่อมล้ำของประเทศมีความซับซ้อนมากยิ่งขึ้น

จากปัจจัยและแนวโน้มที่คาดว่าจะส่งผลต่อการขับเคลื่อนการพัฒนาประเทศในมิติ ต่างๆข้างต้น เห็นได้ว่าบริบทและสภาพแวดล้อมทั้งภายในและภายนอกประเทศมีแนวโน้มที่จะเปลี่ยนแปลง อย่างรวดเร็ว มีพลวัตสูง และมีความซับซ้อนหลากหลายมิติ ซึ่งจะส่งผลต่ออนาคตการพัฒนาประเทศอย่างมาก ดังนั้น การพัฒนาประเทศจึงจำเป็นต้องมียุทธศาสตร์การพัฒนาที่ครอบคลุมทุกมิติและทุกด้านการ พัฒนาที่เกี่ยวข้อง มีความร่วมมือในลักษณะประชารัฐจากภาคส่วนต่างๆ ในรูปแบบของหุ้นส่วนการพัฒนาที่ เป็นการดำเนินงานอย่างบูรณาการ เนื่องจากทุกมิติการพัฒนามีความเกี่ยวข้องซึ่งกันและกัน โดยประเทศ ไทยจำเป็นต้องมีทรัพยากรมนุษย์ที่มีคุณภาพ มีความรู้ สมรรถนะ และทักษะที่สอดคล้องกับการ เปลี่ยนแปลงต่างๆ สามารถรู้เท่าทันและปรับตัวให้สามารถดำเนินชีวิตได้อย่างมีความสุข มีอาชีพที่มั่นคง สร้างรายได้ ท่ามกลางความเปลี่ยนแปลงกฎเกณฑ์และกติกาใหม่ๆ และมาตรฐานที่สูงขึ้น โดยเฉพาะในโลก ที่มีการเปลี่ยนแปลงอย่างรวดเร็วซึ่งจำเป็นต้องมีการพัฒนาระบบและปัจจัยส่งเสริมต่าง ๆ ที่เกี่ยวข้องไป พร้อมกัน ทั้งในส่วนของการเรียนการสอน และการพัฒนาทักษะฝีมือที่สอดคล้องกันกับการพัฒนา ของคนในแต่ละช่วงวัย ระบบบริการสาธารณะ โครงสร้างพื้นฐาน รวมทั้งการให้ความสำคัญกับการส่งเสริม เทคโนโลยีและนวัตกรรม เพื่อให้ประเทศไทยสามารถยกระดับเป็นเจ้าของเทคโนโลยีและนวัตกรรมก้าวทัน โลก จากการต่อยอดการพัฒนาบนพื้นฐานนโยบายไทยแลนด์ ๔.๐ ส่งผลให้เกิดการสร้างห่วงโซ่มูลค่าทาง เศรษฐกิจในทั้งภาคอุตสาหกรรม ภาคเกษตรและภาคบริการ กระจายผลประโยชน์จากการพัฒนา ลด ปัญหาความเหลื่อมล้ำ และนำไปสู่การเสริมสร้างคุณภาพชีวิตของประชาชนทุกภาคส่วน

นอกจากนี้ ประเทศไทยต้องให้ความสำคัญกับการสร้างสมดุลความมั่นคงด้าน พลังงานและอาหาร การรักษาไว้ซึ่งความหลากหลายเชิงนิเวศ การส่งเสริมการดำเนินชีวิตและธุรกิจ และ การพัฒนาและขยายความเป็นเมืองที่เติบโตอย่างต่อเนื่องที่เป็นมิตรต่อสิ่งแวดล้อม พร้อมกับการมี ข้อกำหนดของรูปแบบและกฎเกณฑ์ที่เกี่ยวข้องกับลักษณะการใช้พื้นที่ที่ชัดเจน ขณะที่การพัฒนา โครงสร้างพื้นฐานและระบบโลจิสติกส์ กฎหมาย ระบบภาษีต้องมีกลยุทธ์การพัฒนาที่สามารถอำนวยความสะดวก

สะดวกและส่งเสริมให้ประเทศมีศักยภาพการแข่งขันที่สูงขึ้น และสามารถใช้จุดแข็งในเรื่องตำแหน่งที่ตั้งทางภูมิศาสตร์ของประเทศให้เกิดประโยชน์ต่อการพัฒนาประเทศมากขึ้น รวมทั้งให้ความสำคัญของการรวมกลุ่มความร่วมมือกับนานาประเทศในระดับภูมิภาคและระดับโลก เพื่อกระชับและสร้างสัมพันธ์ไมตรี เสริมสร้างความสัมพันธ์ทางการทูต ซึ่งจะก่อให้เกิดการสร้างพลังทางเศรษฐกิจและรักษาความมั่นคงของประเทศ โดยจำเป็นต้องสร้างความพร้อมในการที่จะยกระดับมาตรฐานและมีการปฏิบัติให้เป็นไปตามระเบียบกติกาสากลในด้านต่างๆ ขณะเดียวกันประเทศไทยจำเป็นต้องเร่งให้มีการปฏิรูประบบราชการและการเมืองเพื่อให้เกิดการบริหารราชการที่ดีและมีเสถียรภาพทางการเมือง มีการส่งเสริมคนในชาติให้ยึดมั่นสถาบันหลักเป็นศูนย์รวมจิตใจเพื่อให้เกิดความรักความสามัคคี และลดความขัดแย้งภายในประเทศ โดยที่นโยบายการพัฒนาต่างๆ จำเป็นต้องคำนึงถึงความสอดคล้องกับโครงสร้างและลักษณะพฤติกรรมของประชากรที่อาจจะมีความแตกต่างจากปัจจุบันมากขึ้น

ดังนั้น ภายใต้เงื่อนไขโครงสร้างประชากร โครงสร้างเศรษฐกิจ สภาพสังคม สภาพภูมิอากาศสิ่งแวดล้อม และปัจจัยการพัฒนาต่างๆ ที่เกี่ยวข้อง ส่งผลให้ประเทศไทยจำเป็นต้องมีการวางแผนการพัฒนาที่รอบคอบและครอบคลุม อย่างไรก็ตาม หลายประเด็นพัฒนาเป็นเรื่องที่ต้องใช้ระยะเวลาในการดำเนินงานเพื่อให้เกิดการปรับตัวซึ่งจะต้องหยั่งรากลึกลงไปถึงการเปลี่ยนแปลงในเชิงโครงสร้าง การขับเคลื่อนการพัฒนาให้ประเทศเจริญก้าวหน้าไปในอนาคตจึงจำเป็นต้องกำหนดวิสัยทัศน์ในระยะยาวที่ต้องบรรลุ พร้อมทั้งแนวยุทธศาสตร์หลักในด้านต่างๆ เพื่อเป็นกรอบในการขับเคลื่อนการพัฒนาอย่างบูรณาการบนพื้นฐานประชาธิปไตยยกระดับจุดแข็งและจุดเด่นของประเทศ และปรับปรุงแก้ไขจุดอ่อนและจุดด้อยต่างๆ อย่างเป็นระบบ โดยยุทธศาสตร์ชาติจะเป็นเป้าหมายใหญ่ในการขับเคลื่อนประเทศ และถ่ายทอดไปสู่แผนในระดับอื่น ๆ เพื่อนำไปสู่การปฏิบัติทั้งในระดับยุทธศาสตร์ ภารกิจและพื้นที่ ซึ่งรวมถึงพื้นที่พิเศษต่างๆ อาทิ เขตเศรษฐกิจพิเศษชายแดน เขตพัฒนาพิเศษภาคตะวันออกเพื่อให้เกิดการพัฒนาประเทศสามารถดำเนินการได้อย่างมั่นคง มั่งคั่ง และ ยั่งยืน

๓. วิสัยทัศน์ประเทศไทย

“ประเทศไทยมีความมั่นคง มั่งคั่ง ยั่งยืน เป็นประเทศพัฒนาแล้ว ด้วยการพัฒนาตามหลักปรัชญาของเศรษฐกิจพอเพียง” หรือเป็นคติพจน์ประจำชาติว่า “มั่นคง มั่งคั่ง ยั่งยืน” เพื่อสนองต่อต่อผลประโยชน์แห่งชาติ อันได้แก่ การมีเอกราช อธิปไตย การดำรงอยู่อย่างมั่นคง และยั่งยืนของสถาบันหลักของชาติ และประชาชนจากภัยคุกคามทุกรูปแบบ การอยู่ร่วมกันในชาติอย่างสันติสุขเป็นปึกแผ่น มีความมั่นคงทางสังคม ท่ามกลางพหุสังคมและการมีเกียรติและศักดิ์ศรีของความเป็นมนุษย์ความเจริญเติบโตของชาติ ความเป็นธรรมและความอยู่ดีมีสุขของประชาชน ความยั่งยืนของฐานทรัพยากรธรรมชาติสิ่งแวดล้อม ความมั่นคงทางพลังงานและอาหาร ความสามารถในการรักษาผลประโยชน์ของชาติภายใต้การเปลี่ยนแปลงของสภาวะแวดล้อมระหว่างประเทศ และการอยู่ร่วมกันอย่างสันติประสานสอดคล้องกันด้านความมั่นคงในประชาคมอาเซียนและประชาคมโลกอย่างมีเกียรติและศักดิ์ศรี

ความมั่นคง หมายถึง การมีความมั่นคงปลอดภัยจากภัยและการเปลี่ยนแปลงทั้งภายในประเทศและภายนอกประเทศในทุกระดับ ทั้งระดับประเทศ สังคม ชุมชน ครัวเรือน และปัจเจกบุคคล และมีความมั่นคงในทุกมิติ ทั้งมิติทางการทหาร เศรษฐกิจ สังคม สิ่งแวดล้อม และการเมือง เช่น ประเทศมีความมั่นคงในเอกราชและอธิปไตย มีการปกครองระบอบประชาธิปไตยที่มีพระมหากษัตริย์ทรงเป็นประมุข สถาบันชาติ ศาสนา พระมหากษัตริย์มีความเข้มแข็งเป็นศูนย์กลางและเป็นที่ยึดเหนี่ยวจิตใจของประชาชน มีระบบการเมืองที่มั่นคงเป็นกลไกที่นำไปสู่การบริหารประเทศที่ต่อเนื่องและโปร่งใสตามหลักธรรมาภิบาล สังคมมีความปรองดองและความสามัคคี สามารถผนึกกำลังเพื่อพัฒนาประเทศ ชุมชนมีความเข้มแข็ง ครอบครัวมีความอบอุ่น ประชาชน

มีความมั่นคงในชีวิต มีงานและรายได้ที่มั่นคงพอเพียงกับการดำรงชีวิต มีการออมสำหรับวัยเกษียณ ความมั่นคงของอาหาร พลังงาน และน้ำ มีที่อยู่อาศัยและความปลอดภัยในชีวิตทรัพย์สิน

ความมั่งคั่ง หมายถึง ประเทศไทยมีการขยายตัวของเศรษฐกิจอย่างต่อเนื่องและมีความยั่งยืนจนเข้าสู่กลุ่มประเทศรายได้สูง ความเหลื่อมล้ำของการพัฒนาลดลง ประชากรมีความอยู่ดีมีสุขได้รับผลประโยชน์จากการพัฒนาอย่างเท่าเทียมกันมากขึ้น และมีการพัฒนาอย่างทั่วถึงทุกภาคส่วนมีคุณภาพชีวิตตามมาตรฐานขององค์การสหประชาชาติ ไม่มีประชาชนที่อยู่ในภาวะความยากจนเศรษฐกิจในประเทศมีความเข้มแข็งขณะเดียวกันต้องมีความสามารถในการแข่งขันกับประเทศต่างๆทั้งในตลาดโลกและตลาดภายในประเทศเพื่อให้สามารถสร้างรายได้ทั้งจากภายในและภายนอกประเทศตลอดจนมีการสร้างฐานเศรษฐกิจและสังคมแห่งอนาคตเพื่อให้สอดคล้องกับบริบทการพัฒนาที่เปลี่ยนแปลงไป และประเทศไทยมีบทบาทที่สำคัญในเวทีโลก และมีความสัมพันธ์ทางเศรษฐกิจและการค้าอย่างแน่นแฟ้นกับประเทศในภูมิภาคเอเชีย เป็นจุดสำคัญของการเชื่อมโยงในภูมิภาค ทั้งการคมนาคมขนส่ง การผลิต การค้า การลงทุน และการทำธุรกิจ เพื่อให้เป็นพลังในการพัฒนา นอกจากนี้ยังมีความสมบูรณ์ในทุนที่สามารถสร้างการพัฒนาต่อเนื่องไปได้ ได้แก่ ทุนมนุษย์ ทุนทางปัญญาทุนทางการเงิน ทุนที่เป็นเครื่องมือเครื่องจักร ทุนทางสังคม และทุนทรัพยากรธรรมชาติและสิ่งแวดล้อม

ความยั่งยืน หมายถึง การพัฒนาที่สามารถสร้างความเจริญ รายได้ และคุณภาพชีวิตของประชาชนให้เพิ่มขึ้นอย่างต่อเนื่อง ซึ่งเป็นการเจริญเติบโตของเศรษฐกิจที่อยู่บนหลักการใช้ การรักษาและการฟื้นฟูฐานทรัพยากรธรรมชาติอย่างยั่งยืน ไม่ใช่ทรัพยากรธรรมชาติจนเกินพอดี ไม่สร้างมลภาวะต่อสิ่งแวดล้อมจนเกินความสามารถในการรองรับและเยียวยาของระบบนิเวศ การผลิตและการบริโภคเป็นมิตรกับสิ่งแวดล้อม และสอดคล้องกับเป้าหมายการพัฒนาที่ยั่งยืน ทรัพยากรธรรมชาติมีความอุดมสมบูรณ์มากขึ้นและสิ่งแวดล้อมมีคุณภาพดีขึ้น คนมีความรับผิดชอบต่อสังคม มีความเอื้ออาทร เสียสละเพื่อผลประโยชน์ส่วนรวม รัฐบาลมีนโยบายที่มุ่งประโยชน์ส่วนรวมอย่างยั่งยืนและให้ความสำคัญกับการมีส่วนร่วมของประชาชน และทุกภาคส่วนในสังคมยึดถือและปฏิบัติตามหลักปรัชญาของเศรษฐกิจพอเพียงเพื่อการพัฒนาอย่างสมดุล มีเสถียรภาพ และยั่งยืน

โดยมีเป้าหมายการพัฒนาประเทศ คือ **“ประเทศชาติมั่นคง ประชาชนมีความสุข เศรษฐกิจพัฒนาอย่างต่อเนื่อง สังคมเป็นธรรม ฐานทรัพยากรธรรมชาติยั่งยืน”** โดยยกระดับศักยภาพของประเทศในหลากหลายมิติ พัฒนาคคนในทุกมิติและในทุกช่วงวัยให้เป็นคนดี เก่ง และมีคุณภาพ สร้างโอกาสและความเสมอภาคทางสังคม สร้างการเติบโตบนคุณภาพชีวิตที่เป็นมิตรกับสิ่งแวดล้อม และมีภาครัฐของประชาชนเพื่อประชาชนและประโยชน์ส่วนรวม โดยการประเมินผลการพัฒนาตามยุทธศาสตร์ชาติ ประกอบด้วย

- ๑) ความอยู่ดีมีสุขของคนไทยและสังคมไทย
- ๒) ชีตความสามารถในการแข่งขัน การพัฒนาเศรษฐกิจ และการกระจายรายได้
- ๓) การพัฒนาทรัพยากรมนุษย์ของประเทศ
- ๔) ความเท่าเทียมและความเสมอภาคของสังคม
- ๕) ความหลากหลายทางชีวภาพ คุณภาพสิ่งแวดล้อม และความยั่งยืนของ

ทรัพยากรธรรมชาติ

- ๖) ประสิทธิภาพการบริหารจัดการและการเข้าถึงการให้บริการของภาครัฐ

๔. ประเด็นยุทธศาสตร์ชาติ

๔.๑ ยุทธศาสตร์ชาติด้านความมั่นคง

- (๑) การรักษาความสงบภายในประเทศ
- (๒) การป้องกันและแก้ไขปัญหาที่มีผลกระทบต่อความมั่นคง
- (๓) การพัฒนาศักยภาพของประเทศให้พร้อมเผชิญภัยคุกคามที่กระทบต่อ

ความมั่นคงของชาติ

(๔) การบูรณาการความร่วมมือด้านความมั่นคงกับอาเซียนและนานาชาติ รวมถึงองค์กรภาครัฐและที่มิใช่ภาครัฐ

(๕) การพัฒนากลไกการบริหารจัดการความมั่นคงแบบองค์รวม

๔.๒ ยุทธศาสตร์ชาติด้านการสร้างความสามารถในการแข่งขัน

(๑) การเกษตรสร้างมูลค่า

(๒) อุตสาหกรรมและบริการแห่งอนาคต

(๓) สร้างความหลากหลายด้านการท่องเที่ยว

๔.๔ โครงสร้างพื้นฐาน เชื่อมไทย เชื่อมโลก

(๕) พัฒนาเศรษฐกิจบนพื้นฐานผู้ประกอบการยุคใหม่

๔.๓ ยุทธศาสตร์ชาติด้านการพัฒนาและเสริมสร้างศักยภาพทรัพยากรมนุษย์

(๑) การปรับเปลี่ยนค่านิยมและวัฒนธรรม

(๒) การพัฒนาศักยภาพคนตลอดช่วงชีวิต

(๓) ปฏิรูปกระบวนการเรียนรู้ที่ตอบสนองต่อการเปลี่ยนแปลงในศตวรรษที่ ๒๑

(๔) การตระหนักถึงพหุปัญญาของมนุษย์ที่หลากหลาย

(๕) การเสริมสร้างให้คนไทยมีสุขภาพที่ดี

(๖) การสร้างสภาพแวดล้อมที่เอื้อต่อการพัฒนาและเสริมสร้างศักยภาพ

ทรัพยากรมนุษย์

(๗) การเสริมสร้างศักยภาพการกีฬาในการสร้างคุณค่าทางสังคมและพัฒนา

ประเทศ

๔.๔ ยุทธศาสตร์ชาติด้านการสร้างโอกาสและความเสมอภาคทางสังคม

(๑) การลดความเหลื่อมล้ำ สร้างความเป็นธรรมในทุกมิติ

(๒) การกระจายศูนย์กลางความเจริญทางเศรษฐกิจ สังคม และเทคโนโลยี

(๓) การเสริมสร้างพลังทางสังคม

(๔) การเพิ่มขีดความสามารถของชุมชนท้องถิ่นในการพัฒนา การพึ่งตนเองและ

การจัดการตนเอง

๔.๕ ยุทธศาสตร์ชาติด้านการสร้างการเติบโตบนคุณภาพชีวิตที่เป็นมิตรกับ

สิ่งแวดล้อม

(๑) สร้างการเติบโตอย่างยั่งยืนบนสังคมเศรษฐกิจสีเขียว

(๒) สร้างการเติบโตอย่างยั่งยืนบนสังคมเศรษฐกิจภาคทะเล

(๓) สร้างการเติบโตอย่างยั่งยืนบนสังคมที่เป็นมิตรต่อสภาพภูมิอากาศ

(๔) พัฒนาพื้นที่เมือง ชนบท เกษตรกรรมและอุตสาหกรรมเชิงนิเวศ มุ่งเน้น

ความเป็นเมืองที่เติบโตอย่างต่อเนื่อง

(๕) พัฒนาความมั่นคงน้ำ พลังงาน และเกษตรที่เป็นมิตรต่อสิ่งแวดล้อม

(๖) ยกระดับกระบวนการทัศน์เพื่อกำหนดอนาคตประเทศ

๔.๖ ยุทธศาสตร์ชาติด้านการปรับสมดุลและพัฒนาระบบการบริหารจัดการภาครัฐ

ให้บริการอย่างสะดวกรวดเร็ว โปร่งใส

(๑) ภาครัฐที่ยึดประชาชนเป็นศูนย์กลาง ตอบสนองความต้องการ และ

เชื่อมโยงการพัฒนาในทุกระดับ ทุกประเด็น ทุกภารกิจ และทุกพื้นที่

(๓) ภาครัฐมีขนาดเล็กกลาง เหมาะสมกับภารกิจ ส่งเสริมให้ประชาชนและทุก

ภาคส่วนมีส่วนร่วมในการพัฒนาประเทศ

(๔) ภาครัฐมีความทันสมัย

(๕) บุคลากรภาครัฐเป็นคนดีและเก่ง ยึดหลักคุณธรรม จริยธรรม มีจิตสำนึก มีความสามารถสูง มุ่งมั่น และเป็นมืออาชีพ

(๖) ภาครัฐมีความโปร่งใส ปลอดการทุจริตและประพฤติมิชอบ

(๗) กฎหมายมีความสอดคล้องเหมาะสมกับบริบทต่าง ๆ และมีเท่าที่จำเป็น

(๘) กระบวนการยุติธรรมเคารพสิทธิมนุษยชนและปฏิบัติต่อประชาชนโดยเสมอภาค

๑.๒ แผนพัฒนาเศรษฐกิจและสังคมแห่งชาติ ฉบับที่ ๑๒ (พ.ศ. ๒๕๖๐ – ๒๕๖๔)

แผนพัฒนาเศรษฐกิจและสังคมแห่งชาติ ฉบับที่ ๑๒ (พ.ศ. ๒๕๖๐ – ๒๕๖๔) ได้จัดทำขึ้นในช่วงเวลาของการปฏิรูปประเทศและสถานการณ์โลกที่เปลี่ยนแปลงอย่างรวดเร็วและเชื่อมโยงกันใกล้ชิดกันมากขึ้น โดยได้น้อมนำหลัก “ปรัชญาของเศรษฐกิจพอเพียง” มาเป็นปรัชญานาทางในการพัฒนาประเทศต่อเนื่องจากแผนพัฒนา ฉบับที่ ๙-๑๑ เพื่อเสริมสร้างภูมิคุ้มกันและช่วยให้สังคมไทยสามารถยืนหยัดอยู่ได้อย่างมั่นคง เกิดภูมิคุ้มกัน และมีการบริหารจัดการความเสี่ยงอย่างเหมาะสม ส่งผลให้การพัฒนาประเทศสู่ความสมดุลและยั่งยืน

ในการจัดทำแผนพัฒนา ฉบับที่ ๑๒ ครั้งนี้ สำนักงานคณะกรรมการพัฒนาการเศรษฐกิจและสังคมแห่งชาติ (สศช.) ได้จัดทำบนพื้นฐานของกรอบยุทธศาสตร์ชาติ ๒๐ ปี (พ.ศ. ๒๕๖๐ – ๒๕๗๙) ซึ่งเป็นแผนหลักของการพัฒนาประเทศ และเป้าหมายการพัฒนาที่ยั่งยืน (Sustainable Development Goals: SDGs) รวมทั้งการปรับโครงสร้างประเทศไทยไปสู่ประเทศไทย ๔.๐ ตลอดจนประเด็นการปฏิรูปประเทศ นอกจากนั้น ได้ให้ความสำคัญกับการมีส่วนร่วมของภาคีการพัฒนาทุกภาคส่วน ทั้งในระดับกลุ่มอาชีพ ระดับภาค และระดับประเทศในทุกขั้นตอนของแผนฯ อย่างกว้างขวางและต่อเนื่อง เพื่อร่วมกันกำหนดวิสัยทัศน์และ ทิศทางการพัฒนาประเทศ รวมทั้งร่วมจัดทำรายละเอียดยุทธศาสตร์ของแผนฯ เพื่อมุ่งสู่ “ความมั่นคง มั่งคั่ง และยั่งยืน”

การพัฒนาประเทศในระยะแผนพัฒนาฯ ฉบับที่ ๑๒ จึงเป็นจุดเปลี่ยนที่สำคัญในการเชื่อมต่อกับยุทธศาสตร์ชาติ ๒๐ ปี ในลักษณะการแปลงยุทธศาสตร์ระยะยาวสู่การปฏิบัติ โดยในแต่ละยุทธศาสตร์ของแผนพัฒนาฯ ฉบับที่ ๑๒ ได้กำหนดประเด็นการพัฒนา พร้อมทั้งแผนงาน/โครงการสำคัญที่ต้องดำเนินการให้เห็นผลเป็นรูปธรรมในช่วง ๕ ปีแรกของการขับเคลื่อนยุทธศาสตร์ชาติ เพื่อเตรียมความพร้อมคน สังคม และระบบเศรษฐกิจของประเทศให้สามารถปรับตัวรองรับผลกระทบจากการเปลี่ยนแปลงได้อย่างเหมาะสม ขณะเดียวกัน ยังได้กำหนดแนวคิดและกลไกการขับเคลื่อนและติดตามประเมินผลที่ชัดเจน เพื่อกำกับให้การพัฒนาเป็นไปอย่างมีทิศทางและเกิดประสิทธิภาพ นาไปสู่การพัฒนาเพื่อประโยชน์สุขที่ยั่งยืนของสังคมไทย

๑. ภาพรวมการพัฒนาในช่วงแผนพัฒนาฯ ฉบับที่ ๑๒

๑.๑ หลักการ

๑.๒ จุดเปลี่ยนสำคัญในแผนพัฒนาเศรษฐกิจและสังคมฉบับที่ ๑๒

๑.๓ ประเด็นการพัฒนาหลักที่สำคัญในช่วงแผนพัฒนาฯ ฉบับที่ ๑๒

๒. การประเมินสภาพแวดล้อมการพัฒนาประเทศ

๒.๑ สถานการณ์และแนวโน้มภายนอก

๒.๒ สถานการณ์และแนวโน้มภายใน

๓. วัตถุประสงค์และเป้าหมายการพัฒนาในช่วงแผนพัฒนาฯ ฉบับที่ ๑๒

๓.๑. วัตถุประสงค์

๓.๒. เป้าหมายรวม

๔. ยุทธศาสตร์การพัฒนาประเทศ

ยุทธศาสตร์ในแผนพัฒนาฯ ฉบับที่ ๑๒ มีทั้งหมด ๑๐ ยุทธศาสตร์ โดยมี ๖ ยุทธศาสตร์ตามกรอบยุทธศาสตร์ชาติ ๒๐ ปี และอีก ๔ ยุทธศาสตร์ที่เป็นปัจจัยสนับสนุน ดังนี้

๔.๑ ยุทธศาสตร์การเสริมสร้างและพัฒนาศักยภาพทุนมนุษย์

- ๔.๒ ยุทธศาสตร์การสร้างความเป็นธรรมและลดความเหลื่อมล้ำในสังคม
- ๔.๓ ยุทธศาสตร์การสร้างความเข้มแข็งทางเศรษฐกิจและแข่งขันได้อย่างยั่งยืน
- ๔.๔ ยุทธศาสตร์การเติบโตที่เป็นมิตรกับสิ่งแวดล้อมเพื่อการพัฒนาที่ยั่งยืน
- ๔.๕ ยุทธศาสตร์การเสริมสร้างความมั่นคงแห่งชาติเพื่อการพัฒนาประเทศสู่ความมั่งคั่ง

และยั่งยืน

๔.๖ ยุทธศาสตร์การบริหารจัดการในภาครัฐ การป้องกันการทุจริตประพหุมิติชอบ และ
ธรรมาภิบาลในสังคมไทย

- ๔.๗ ยุทธศาสตร์การพัฒนาโครงสร้างพื้นฐานและระบบโลจิสติกส์
- ๔.๘ ยุทธศาสตร์การพัฒนาวิทยาศาสตร์ เทคโนโลยี วิจัย และนวัตกรรม
- ๔.๙ ยุทธศาสตร์การพัฒนาภาค เมือง และพื้นที่เศรษฐกิจ
- ๔.๑๐ ยุทธศาสตร์ความร่วมมือระหว่างประเทศเพื่อการพัฒนา

๕. การขับเคลื่อนแผนพัฒนาฯ ฉบับที่ ๑๒ สู่การปฏิบัติ

- ๕.๑ หลักการ
- ๕.๒ แนวทางขับเคลื่อนแผนพัฒนาฯ ฉบับที่ ๑๒
- ๕.๓ การติดตามประเมินผลแผนพัฒนาฯ ฉบับที่ ๑๒

๑.๓ แผนพัฒนาภาค/แผนพัฒนากลุ่มจังหวัด/แผนพัฒนาจังหวัด

➔ แผนพัฒนาภาคตะวันออกเฉียงเหนือ พ.ศ. ๒๕๖๐ - ๒๕๖๕ ฉบับทบทวน

๑. สภาพทั่วไป

๑.๑ **ที่ตั้ง** ภาคตะวันออกเฉียงเหนือ ตั้งอยู่ระหว่างละติจูด ๑๔°๗' ถึง ๑๘°๒๗' เหนือ และลองจิจูด ๑๐๐°๕๔' ถึง ๑๐๕°๓๗' ตะวันออก ตั้งอยู่ในตำแหน่งศูนย์กลางของอนุภูมิภาคุ่มแม่น้ำโขง โดยมีอาณาเขตติดต่อกับสาธารณรัฐประชาธิปไตยประชาชนลาว ด้านตะวันออกและด้านเหนือ มีแม่น้ำโขงเป็นเส้นกั้นพรมแดน และด้านใต้ ติดต่อราชอาณาจักรกัมพูชา โดยมีเทือกเขาพนมดงรัก กั้นพรมแดน

๑.๒ **พื้นที่และลักษณะภูมิประเทศ** มีพื้นที่รวม ๑๐๕.๕๓ ล้านไร่ ลักษณะภูมิประเทศเป็นที่ราบสูง มีความลาดเอียงไปทางตะวันออก มีลักษณะคล้ายกระทะ แบ่งเป็น ๒ เขตใหญ่ ได้แก่ บริเวณแอ่งที่ราบโคราช อยู่บริเวณที่ราบลุ่มแม่น้ำมูลและชี ลักษณะเป็นที่ราบสูงสลับกับเนินเขา และบริเวณแอ่งสกลนคร อยู่ทาง ตอนเหนือของภาค ตั้งแต่แนวเขาภูพานไปจนถึงแม่น้ำโขง เทือกเขาที่แบ่งระหว่างแอ่งโคราชและแอ่งสกลนคร ได้แก่ เทือกเขาภูพาน

๑.๓ **ภูมิอากาศ** มีอากาศร้อนชื้นสลับกับแล้ง แบ่งเป็น ๓ ฤดู คือ ฤดูร้อน ช่วงเดือนกุมภาพันธ์-พฤษภาคม อากาศจะร้อนและแห้งแล้งมาก จังหวัดที่มีอุณหภูมิสูงสุด คือ อุรธานี ฤดูฝน ช่วงเดือนพฤษภาคม-ตุลาคม ได้รับอิทธิพลของลมมรสุมตะวันตกเฉียงใต้ ทำให้มีฝนตกเป็นบริเวณกว้าง แต่มีแนวเทือกเขาตงพญาเย็นและสันเขาแพ่ง กั้นลมฝนจากมรสุมตะวันตกเฉียงใต้ ส่งผลให้พื้นที่แอ่งโคราช ซึ่งเป็นเขตเงาฝน จึงมีสภาพแห้งแล้งกว่าแอ่งสกลนคร จังหวัดที่มีฝนตกมากที่สุด คือ นครพนม ฝนตกน้อยที่สุด คือ นครราชสีมา ฤดูหนาว ช่วงเดือน พฤศจิกายน-กุมภาพันธ์ อากาศหนาวเย็น ได้รับอิทธิพลของลมมรสุมตะวันออกเฉียงเหนือจากประเทศจีน จังหวัดที่มีอุณหภูมิต่ำสุด คือ จังหวัดเลย

๑.๔ **การใช้ประโยชน์ที่ดิน** ในปี ๒๕๕๙ มีพื้นที่รวม ๑๐๕.๕๓ ล้านไร่ จำแนกเป็นพื้นที่ป่าไม้ ๑๕.๖๖ ล้านไร่ หรือร้อยละ ๑๔.๙ พื้นที่ทำการเกษตร ๖๓.๘๗ ล้านไร่ หรือร้อยละ ๖๐.๕ และพื้นที่ใช้ประโยชน์อื่นๆ ๒๖.๐๒ ล้านไร่ หรือร้อยละ ๒๔.๗ ของพื้นที่ภาค

๑.๕ ทรัพยากรธรรมชาติ

๑.๕.๑ ดิน สภาพดินเป็นดินทรายไม่อิ่มน้ำ ทำให้ขาดแคลนน้ำ และขาดธาตุอาหาร ได้ดินมีเกลือหิน ทำให้ดินเค็ม จึงมีข้อจำกัดต่อการใช้ที่ดินเพื่อการเกษตร

๑.๕.๒ แหล่งน้ำ มีลุ่มน้ำขนาดใหญ่ ๓ ลุ่มได้แก่ แม่น้ำชี มีความยาวประมาณ ๗๖๕ กิโลเมตร ยาวที่สุดในประเทศไทย มีต้นน้ำที่ทิวเขาเพชรบูรณ์ และไหลไปรวมกับแม่น้ำมูลที่จังหวัดอุบลราชธานี แม่น้ำมูล มีความยาวประมาณ ๖๔๑ กิโลเมตร ต้นน้ำอยู่ที่เทือกเขาสันกำแพงแล้วไหลลงสู่แม่น้ำโขงที่จังหวัดอุบลราชธานี นอกจากนี้ยังมีลำน้ำสาขาย่อย ได้แก่ ลาปาว ลาน้ำอูน ลาน้ำสงคราม ลาเสียว ลาน้ำเลย ลาน้ำพอง และลาตะคอง รวมทั้งแหล่งน้ำธรรมชาติขนาดใหญ่ ที่กระจายอยู่ในพื้นที่ เช่น หนองหาร (สกลนคร) และบึงละหาน (ชัยภูมิ) นอกจากนี้ยังมีแหล่งน้ำบาดาล มีปริมาณน้ำในเกณฑ์เฉลี่ย ๕-๑๐ ลูกบาศก์เมตรต่อชั่วโมง ที่ความลึกของบ่อประมาณ ๓๐ เมตร คุณภาพของน้ำบาดาลมีตั้งแต่เค็มจัด กร่อย และจืด เนื่องจากพื้นที่ในแอ่งโคราชและแอ่งสกลนครจะรองรับด้วยหินเกลือ หากเจาะน้ำบาดาลลึกเกินไปอาจจะพบน้ำเค็ม

๑.๕.๓ ป่าไม้ ในปี ๒๕๖๐ ภาคตะวันออกเฉียงเหนือมีพื้นที่ป่าไม้ จำนวน ๑๕.๖๖ ล้านไร่ คิดเป็นร้อยละ ๑๔.๙ ของพื้นที่ภาค หรือร้อยละ ๑๕.๓ ของพื้นที่ป่าไม้ทั้งประเทศ ซึ่งยังต่ำกว่าค่าเป้าหมาย ในการรักษาสมดุลของระบบนิเวศที่จะต้องมียพื้นที่ป่าไม้ร้อยละ ๔๐ ของพื้นที่ ส่วนใหญ่มีลักษณะเป็นป่าเบญจพรรณ

๒. โครงข่ายคมนาคมขนส่งและการบริการสาธารณูปโภค

๒.๑ โครงข่ายถนน เชื่อมโยงกับโครงข่ายหลักของประเทศและเชื่อมโยงสู่ประเทศเพื่อนบ้าน สปป.ลาว กัมพูชา และสามารถเชื่อมโยงไปยังเวียดนามและจีนตอนใต้

๒.๑.๑ ทางหลวงแผ่นดินหมายเลข ๒ (ถนนมิตรภาพ)

๒.๑.๒ เส้นทางแนวระเบียงเศรษฐกิจตะวันออก-ตะวันตก

๒.๑.๓ เส้นทางใหม่เศรษฐกิจตะวันออก-ตะวันตก ๒

๒.๒ รถไฟ

๒.๓ สนามบิน

๒.๔ ด้านชายแดน

๒.๕ แผนงานพัฒนาโครงสร้างพื้นฐานขนาดใหญ่ที่อยู่ระหว่างดำเนินการในภาค ได้แก่ รถไฟความเร็วสูง (ช่วงกรุงเทพฯ-นครราชสีมา ช่วงนครราชสีมา-หนองคาย) รถไฟทางคู่ (ช่วงชุมทางถนนจิระ-ขอนแก่น ช่วงขอนแก่น-หนองคาย ช่วงจิระ-อุบลราชธานี) ทางหลวงพิเศษระหว่างเมืองและทางพิเศษ (ช่วงบางปะอิน-นครราชสีมา ช่วงระยองเศรษฐกิจ EWEC ด้านตะวันออก)

๒.๖ บริการสาธารณูปโภค

๒.๖.๑ ไฟฟ้า

๒.๖.๒ ประปา

๓. สภาพเศรษฐกิจและรายได้

๓.๑ ภาพรวมเศรษฐกิจ

๓.๒ เศรษฐกิจรายสาขา

๓.๓ เศรษฐกิจระดับครัวเรือน

๔. ประชากรและสังคม

๔.๑ ประชากร

จำนวนประชากรของภาคมากที่สุดของประเทศ ปี ๒๕๖๐ มีจำนวนประชากร ๒๑.๙๘ ล้านคน หรือร้อยละ ๓๓.๒ ของประเทศ เพิ่มขึ้นจาก ๒๑.๖๙ ล้านคน ในปี ๒๕๕๕ และมีอัตราการเพิ่มขึ้นของประชากรในช่วงปี ๒๕๕๕-๒๕๕๐ โดยเฉลี่ยร้อยละ ๐.๓๑ ต่ำกว่าประเทศที่มีอัตราการเพิ่มเฉลี่ยร้อยละ ๐.๕๔ โดยจังหวัดนครราชสีมา มีประชากรมากที่สุด ๒.๕๘ ล้านคน รองลงมา คือ จังหวัดอุบลราชธานี มี

ประชากร ๑.๘๑ ล้านคน และจังหวัดขอนแก่น มีประชากร ๑.๗๖ ล้านคน คิดเป็นร้อยละ ๑๒.๐ ๘.๕ และ ๘.๒ ของประชากรภาค ตามลำดับ

๔.๒ แรงงาน

แรงงานส่วนใหญ่มีความรู้ระดับประถมศึกษา แรงงานระดับอาชีวะมีสัดส่วนน้อยมาก ในปี ๒๕๖๐ มีกำลังแรงงาน ๙.๖๓ ล้านคน ส่วนใหญ่อยู่ในภาคเกษตร ร้อยละ ๕๐.๗๗ ของกำลังแรงงาน ของภาค จำนวนแรงงานที่มีความรู้ระดับประถมลดลง จากร้อยละ ๕๗.๘ ในปี ๒๕๕๕ เป็นร้อยละ ๕๖.๔๘ ในปี ๒๕๖๐ มีความรู้ระดับมัธยมต้น เพิ่มขึ้นจากร้อยละ ๑๖.๐๒ ในปี ๒๕๕๕ เป็นร้อยละ ๑๗.๙ ในปี ๒๕๖๐ ระดับมัธยมปลาย เพิ่มขึ้นจากร้อยละ ๑๑.๘๗ ในปี ๒๕๕๕ เป็นร้อยละ ๑๑.๙๖ ในปี ๒๕๖๐ แรงงานระดับอาชีวะเพิ่มขึ้นเล็กน้อยจากร้อยละ ๒.๐๗ ในปี ๒๕๕๕ เป็นร้อยละ ๒.๐๙ ในปี ๒๕๖๐ ระดับอุดมศึกษา เพิ่มขึ้นจากร้อยละ ๗.๐๕ ในปี ๒๕๕๕ เป็นร้อยละ ๙.๕๖ ในปี ๒๕๖๐

๔.๓ การศึกษา

สถาบันการศึกษามีทุกระดับ โดยระดับอุดมศึกษามี ๕๓ แห่ง ครอบคลุมเกือบทุกจังหวัด แยกเป็นมหาวิทยาลัยของรัฐ ๓๖ แห่ง เอกชน ๑๐ แห่ง และสถาบันวิทยาลัยชุมชน ๗ แห่ง ในจำนวนนี้เป็นสถาบันวิจัย ๑๒ แห่ง ซึ่งมากที่สุดในประเทศ

๔.๔ สาธารณสุข

มีสถานบริการสาธารณสุขให้บริการครอบคลุมทั่วถึงทุกพื้นที่ ในปี ๒๕๖๐ มีจำนวนโรงพยาบาลรัฐบาล ๓๒๓ แห่ง ได้แก่ โรงพยาบาลชุมชน (รพช.) ๒๙๑ แห่ง โรงพยาบาลทั่วไป (รพท.) ๒๓ แห่ง โรงพยาบาลศูนย์ (รพศ.) ๙ แห่ง และโรงพยาบาลส่งเสริมสุขภาพตำบล (รพ.สต.) จำนวน ๓,๔๗๗ แห่ง

๕. ทรัพยากรธรรมชาติ สิ่งแวดล้อม และภัยพิบัติ

๕.๑ สถานการณ์ด้านทรัพยากรธรรมชาติและสิ่งแวดล้อม

ทรัพยากรป่าไม้มีแนวโน้มลดลง ในปี ๒๕๖๐ ภาคตะวันออกเฉียงเหนือมีพื้นที่ป่าไม้ จำนวน ๑๕.๖๖ ล้านไร่ คิดเป็นร้อยละ ๑๔.๙ ของพื้นที่ภาค หรือร้อยละ ๑๕.๓ ของพื้นที่ป่าไม้ทั้งประเทศ ในช่วงปี ๒๕๕๖-๒๕๖๐ มีอัตราการเปลี่ยนแปลงของพื้นที่ป่าไม้ของภาคลดลงเฉลี่ยร้อยละ ๐.๒๔ เนื่องจาก การบุกรุกพื้นที่ป่าไม้เพื่อการเกษตรที่เพิ่มมากขึ้น โดยจังหวัดที่มีพื้นที่ป่าไม้ต่อพื้นที่จังหวัดมากที่สุดได้แก่ จังหวัดมุกดาหาร รองลงมาคือ จังหวัดชัยภูมิ จังหวัดเลย และจังหวัดอุบลราชธานี

๕.๒ สถานการณ์ด้านภัยพิบัติ

การเกิดไฟป่ามีแนวโน้มเพิ่มขึ้น ในช่วงปี ๒๕๕๖-๒๕๖๐ มีจำนวนการเกิดไฟป่าเพิ่มขึ้นเฉลี่ยร้อยละ ๘.๘ โดยปี ๒๕๖๐ เกิดไฟไหม้ป่า จำนวน ๘๗๘ ครั้ง พื้นที่ถูกไฟไหม้ ๙,๖๘๗ ไร่ ลดลงจาก ปี ๒๕๕๖ ที่มีจำนวน ๑,๕๗๔ ครั้ง และจำนวนพื้นที่ป่าถูกไฟไหม้ ๑๙,๖๒๒ ไร่ ซึ่งเป็นปีที่เกิดไฟไหม้ป่ามากที่สุด โดยในระหว่างปี ๒๕๕๖-๒๕๖๐ เกิดไฟไหม้ป่าเฉลี่ย ๑,๒๖๘.๘ ครั้งต่อปี คิดเป็นพื้นที่ที่ถูกไฟไหม้เฉลี่ย ๑๘,๗๔๑.๒ ไร่ต่อปี

๖. สภาวะแวดล้อม

๖.๑ จุดแข็ง

๖.๒ จุดอ่อน

๖.๓ โอกาส

๖.๔ ภัยคุกคาม

๗. ปัญหาและประเด็นท้าทาย

๘. แนวคิดและทิศทางการพัฒนา

ภาคตะวันออกเฉียงเหนือมีปัญหาพื้นฐานด้านการขาดแคลนน้ำ ดินคุณภาพต่ำ ประสบอุทกภัยและ ภัยแล้งซ้ำซาก คนมีปัญหาทั้งในด้านความยากจน และมีปัญหาภาวะทุพโภชนาการ แต่มีความพร้อม ด้านสถาบันการศึกษาและสถาบันวิจัย ดังนั้น การพัฒนาเศรษฐกิจและสังคมภาคตะวันออกเฉียงเหนือ ไปสู่ความ “มั่นคง มั่งคั่ง ยั่งยืน” จำเป็นจะต้องแก้ไขปัญหามูลฐานควบคู่ไปกับการพัฒนาการวิจัยเพื่อใช้ความรู้ เทคโนโลยี นวัตกรรม และความคิดสร้างสรรค์ในการเสริมสร้างความเข้มแข็งของเศรษฐกิจภายในภาคให้มีการเจริญเติบโตได้อย่างเต็มศักยภาพ พร้อมทั้งการแสวงหาโอกาสการนำความรู้ ทุน เทคโนโลยีและนวัตกรรมจากภายนอกมาช่วยขับเคลื่อน โดยการใช้ประโยชน์จากโครงการพัฒนาโครงสร้างพื้นฐานด้านคมนาคมขนส่งขนาดใหญ่ที่เชื่อมโยงภาคตะวันออกเฉียงเหนือกับโครงข่ายระบบการคมนาคมขนส่งและพื้นที่เศรษฐกิจหลักของประเทศ รวมทั้งการใช้ประโยชน์จากการเชื่อมโยงและข้อตกลงกับประเทศเพื่อนบ้านในกลุ่ม อนุภูมิภาคลุ่มแม่น้ำโขงที่กำลังมีการเจริญเติบโตอย่างรวดเร็วมาเสริมสร้างกิจกรรมการพัฒนาใหม่ ๆ ให้แก่ภาค เพื่อให้มีอัตราการเติบโตที่สูงเพียงพอต่อการลดความเหลื่อมล้ำกับพื้นที่ส่วนอื่นๆ ของประเทศได้ ในระยะยาว

๘.๑ เป้าหมายเชิงยุทธศาสตร์ : พัฒนาอีสานสู่มิติใหม่ให้เป็น “ศูนย์กลางเศรษฐกิจของอนุภูมิภาค ลุ่มแม่น้ำโขง”

๘.๒ วัตถุประสงค์

๘.๒.๑ เพื่อแก้ปัญหาปัจจัยพื้นฐานด้านน้ำและดิน ให้เอื้อต่อการประกอบอาชีพ การดำรงชีพ และการพัฒนาเศรษฐกิจของภาค

๘.๒.๒ เพื่อดูแลช่วยเหลือคนจน ผู้ด้อยโอกาส และผู้สูงอายุ ให้มีคุณภาพชีวิตที่ดี พึ่งพาตนเอง พึ่งพาครอบครัว และพึ่งพากันในชุมชนได้

๘.๒.๓ เพื่อยกระดับการผลิตและการสร้างมูลค่าเพิ่มโดยใช้ความรู้ เทคโนโลยี และนวัตกรรม สนับสนุนให้การเติบโตทางเศรษฐกิจของภาคไม่ต่ำกว่าระดับประเทศ

๘.๒.๔ เพื่อเชื่อมโยงห่วงโซ่มูลค่าของระบบเศรษฐกิจภาคเข้ากับระบบเศรษฐกิจของประเทศ และภูมิภาคเอเชียตะวันออกเฉียงใต้

๘.๒.๕ เพื่อพัฒนาภาคตะวันออกเฉียงเหนือเป็นศูนย์กลางเศรษฐกิจของอนุภูมิภาคลุ่มแม่น้ำโขง และมีบทบาทสนับสนุนประเทศเป็นศูนย์กลางภูมิภาคเอเชียตะวันออกเฉียงใต้

๘.๓ เป้าหมาย

๘.๓.๑ อัตราการเจริญเติบโตทางเศรษฐกิจของภาคตะวันออกเฉียงเหนือขยายตัวเพิ่มขึ้น

๘.๓.๒ สัมประสิทธิ์ความไม่เสมอภาค (Gini Coefficient) ในการกระจายรายได้ภาคตะวันออกเฉียงเหนือลดลง

๘.๔ ตัวชี้วัดและค่าเป้าหมาย

ตัวชี้วัด	ค่าฐาน	ค่าเป้าหมาย				
		๒๕๖๒	๒๕๖๓	๒๕๖๔	๒๕๖๕	๒๕๖๒-๒๕๖๕
อัตราการเจริญเติบโตทางเศรษฐกิจของภาคตะวันออกเฉียงเหนือ	๘๙๒,๖๗๖ ล้านบาท (ปี ๒๕๕๙)	ขยายตัวไม่ต่ำกว่าร้อยละ ๓.๕	ขยายตัวไม่ต่ำกว่าร้อยละ ๓.๕	ขยายตัวไม่ต่ำกว่าร้อยละ ๓.๕	ขยายตัวไม่ต่ำกว่าร้อยละ ๓.๕	ขยายตัวเฉลี่ยร้อยละ ๓.๕ ต่อปี
สัมประสิทธิ์ความไม่เสมอภาค (Gini Coefficient) ในการกระจายรายได้ภาคตะวันออกเฉียงเหนือ	๐.๔๔๖ (ปี ๒๕๖๐)	ลดลงต่ำกว่า ๐.๔๔๖	ลดลงต่ำกว่า ๐.๔๔๖	ลดลงต่ำกว่า ๐.๔๔๖	ลดลงต่ำกว่า ๐.๔๔๖	ลดลงต่ำกว่า ๐.๔๔๖

๘.๕.๑ ยุทธศาสตร์ที่ ๑ บริหารจัดการน้ำให้เพียงพอต่อการพัฒนาเศรษฐกิจและคุณภาพชีวิตอย่างยั่งยืน

๘.๕.๒ ยุทธศาสตร์ที่ ๒ แก้ปัญหาความยากจนและพัฒนาคุณภาพชีวิตผู้มีรายได้น้อยเพื่อลดความเหลื่อมล้ำทางสังคม

๘.๕.๓ ยุทธศาสตร์ที่ ๓ สร้างความเข้มแข็งของฐานเศรษฐกิจภายในควบคู่กับ การแก้ปัญหาทรัพยากรธรรมชาติและสิ่งแวดล้อม

๘.๕.๔ ยุทธศาสตร์ที่ ๔ พัฒนาการท่องเที่ยวเชิงบูรณาการ

๘.๕.๕ ยุทธศาสตร์ที่ ๕ ใช้โอกาสจากการพัฒนาโครงข่ายคมนาคมขนส่งที่เชื่อมโยงพื้นที่เศรษฐกิจหลักภาคกลางและพื้นที่ระเบียงเศรษฐกิจภาคตะวันออก (EEC) เพื่อพัฒนาเมือง และพื้นที่เศรษฐกิจใหม่ๆ ของภาค

๘.๕.๖ ยุทธศาสตร์ที่ ๖ พัฒนาความร่วมมือและใช้ประโยชน์จากข้อตกลงกับประเทศ เพื่อนบ้านในการสร้างความเข้มแข็งทางเศรษฐกิจตามแนวชายแดนและแนวระบียงเศรษฐกิจ

➔ แผนพัฒนากลุ่มจังหวัดภาคตะวันออกเฉียงเหนือตอนล่าง ๑ (นครราชสีมา ชัยภูมิ บุรีรัมย์ สุรินทร์) ระยะ ๕ ปี พ.ศ. ๒๕๖๑ – ๒๕๖๕ (ฉบับทบทวน) รอบปี พ.ศ.๒๕๖๓

สำนักงานคณะกรรมการพัฒนาการเศรษฐกิจและสังคมแห่งชาติ (สศช.) ในฐานะฝ่ายเลขานุการ คณะกรรมการบูรณาการนโยบายพัฒนาภาค (ก.บ.ภ.) ได้แจ้งผลการประชุมคณะอนุกรรมการบูรณาการนโยบายพัฒนาภาค ด้านวิชาการ (อ.ก.บ.ภ. ด้านวิชาการ) ในการประชุมครั้งที่ ๑/๒๕๖๐ เมื่อวันที่ ๒๕ กรกฎาคม ๒๕๖๑ โดยมีรองนายกรัฐมนตรี (นายวิษณุ เครืองาม) เป็นประธาน มีมติเห็นชอบนโยบายหลักเกณฑ์และวิธีการจัดทำแผนพัฒนาจังหวัดและกลุ่มจังหวัด (พ.ศ. ๒๕๖๑ - ๒๕๖๕) แผนปฏิบัติการราชการประจำปีของจังหวัดและกลุ่มจังหวัด ประจำปีงบประมาณ พ.ศ. ๒๕๖๓ และนายกรัฐมนตรีนายพลเอกประยุทธ์จันทร์โอชา เห็นชอบแนวทางการกำหนดกรอบการจัดสรรงบประมาณจังหวัดและกลุ่มจังหวัด ประจำปีงบประมาณ พ.ศ. ๒๕๖๓ ตามมติที่ประชุม อ.ก.บ.ภ. ด้านวิชาการครั้งที่ ๒/๒๕๖๑ เมื่อวันที่ ๕ กันยายน ๒๕๖๑ และเห็นชอบแนวทางการกำหนดกรอบการจัดสรรงบประมาณกลุ่มจังหวัด ซึ่งแบ่งงบประมาณเป็น ๒ ส่วนส่วนที่ ๑ งบประมาณเพื่อการพัฒนาตามศักยภาพความต้องการของพื้นที่ หรือประเด็นร่วมของกลุ่มจังหวัดส่วนที่ ๒ งบประมาณเพื่อการพัฒนาในลักษณะ Cluster หรือสนองนโยบายสำคัญของรัฐบาลเชิงพื้นที่

กลุ่มจังหวัดภาคตะวันออกเฉียงเหนือตอนล่าง ๑ จึงได้ดำเนินการทบทวนแผนพัฒนากลุ่มจังหวัดภาคตะวันออกเฉียงเหนือตอนล่าง ๑ ระหว่างวันที่ ๒๐ - ๒๑ สิงหาคม ๒๕๖๑ โดยยึดยุทธศาสตร์ชาติ ระยะ ๒๐ ปี นโยบายรัฐบาล แผนการบริหารราชการแผ่นดิน แนวทางการพัฒนาเศรษฐกิจและสังคมแห่งชาติ ทิศทางการพัฒนาภาคยุทธศาสตร์การพัฒนาโครงสร้างพื้นฐานด้านคมนาคม แผนแม่บทจากกระทรวงที่เกี่ยวข้อง และมุ่งเน้นการทำงานแบบเครือข่ายร่วมกันทุกภาคส่วน (ภาครัฐ ภาคเอกชน ภาคประชาสังคม และสถาบันการศึกษา) เพื่อร่วมกันกำหนดทิศทางการพัฒนากลุ่มจังหวัด ฯ ทั้งด้านเศรษฐกิจ ด้านสังคมและด้านทรัพยากรธรรมชาติและสิ่งแวดล้อม เพื่อให้แผนพัฒนากลุ่มจังหวัด ฯ สามารถขับเคลื่อนไปได้ด้วยดีมีประสิทธิภาพ และประสิทธิผล ซึ่งจะเป็นการเพิ่มขีดความสามารถในการแข่งขันของกลุ่มจังหวัด รวมทั้งเป็นการแก้ไขปัญหาาร่วมกันของกลุ่มจังหวัด ให้เหมาะสมกับโอกาสและศักยภาพของกลุ่มจังหวัด และนำไปสู่การกระตุ้นให้เกิดการลงทุนของภาคเอกชนและสร้างรายได้ให้กลุ่มจังหวัด

แผนพัฒนากลุ่มจังหวัดภาคตะวันออกเฉียงเหนือตอนล่าง ๑ ระยะ ๕ ปี (พ.ศ.๒๕๖๑ - ๒๕๖๕) ฉบับทบทวน ปี พ.ศ. ๒๕๖๓ ฉบับนี้ ได้รับความเห็นชอบจากคณะกรรมการบริหารงานกลุ่มจังหวัดแบบ

บูรณาการ (ก.บ.ก.) ภาคตะวันออกเฉียงเหนือตอนล่าง ๑ ในคราวประชุม ครั้งที่ ๘/๒๕๖๑ เมื่อวันที่ ๒๑ ธันวาคม ๒๕๖๐ โดยสรุปประเด็นสำคัญ ดังนี้

ตำแหน่งทางยุทธศาสตร์ (Strategies Position)

- ๑) เป็นแหล่งผลิตสินค้าเกษตรและอาหารปลอดภัย
 - ๒) เป็นแหล่งผลิตผลิตภัณฑ์ใหม่ระดับประเทศ
 - ๓) เป็นแหล่งท่องเที่ยวที่มีความหลากหลายทั้งการท่องเที่ยวอารยธรรมขอม
- เชิงนิเวศน์ การกีฬาที่มีชื่อเสียง
- ๔) เป็นประตูสู่อีสาน และเชื่อมโยงการค้าชายแดนกับประเทศเพื่อนบ้าน

เป้าหมายการพัฒนา

ศูนย์กลางของเกษตรอุตสาหกรรม ผลิตภัณฑ์ใหม่ ท่องเที่ยวอารยธรรมขอม และสังคม

เป็นสุข

ประเด็นการพัฒนา (Strategies Issues) รวม ๓ ประเด็น คือ

- และแปรรูป
- ผลิตภัณฑ์ใหม่
- ๑) การพัฒนาขีดความสามารถในการแข่งขันเกษตรอุตสาหกรรม
 - ๒) การพัฒนาอุตสาหกรรมการท่องเที่ยว การท่องเที่ยว และการท่องเที่ยว
 - ๓) ยกระดับการพัฒนาคุณภาพชีวิต

➔ แผนพัฒนาจังหวัดนครราชสีมา (พ.ศ. ๒๕๖๑ - ๒๕๖๔)

แผนพัฒนาท้องถิ่นมีความสัมพันธ์กับแผนพัฒนาจังหวัด มีรายละเอียดดังนี้

ตำแหน่งทางยุทธศาสตร์

๑. เป็นศูนย์กลางอุตสาหกรรม การเกษตร การท่องเที่ยว Logistics และพลังงานสะอาดในภูมิภาค
๒. เป็นศูนย์กลางการศึกษา ศาสนา ศิลปวัฒนธรรม และสาธารณสุขที่มีคุณภาพมาตรฐานสากล ประชาชนมีคุณภาพชีวิตที่ดี
๓. เป็นแหล่งทรัพยากรธรรมชาติและสิ่งแวดล้อม
๔. เป็นศูนย์กลางในการป้องกันภัยคุกคาม และเสริมสร้างความมั่นคง เพื่อป้องกันสถาบันหลักของชาติ
๕. เป็นที่ตั้งของส่วนราชการที่มีการบริหารจัดการภาครัฐแบบบูรณาการอย่างยั่งยืน

วิสัยทัศน์ จังหวัดนครราชสีมา ระยะ ๔ ปี (พ.ศ. ๒๕๖๑ - ๒๕๖๔)

“โคราชเมืองน่าอยู่ มุ่งสู่วัตกรรมใหม่ เกษตร อุตสาหกรรม ปลอดภัย”

เป้าประสงค์รวม

๑. เพื่อเพิ่มศักยภาพทางด้านเศรษฐกิจของจังหวัดนครราชสีมา
๒. เพื่อพัฒนาสังคมให้เป็นเมืองน่าอยู่
๓. เพื่อเพิ่มพูนความอุดมสมบูรณ์ของทรัพยากรธรรมชาติและลดมลพิษด้านสิ่งแวดล้อม
๔. เพื่อเสริมสร้างความมั่นคงในการป้องกันและแก้ไขปัญหาภัยคุกคาม และป้องกันสถาบันหลักของชาติ
๕. เพื่อให้หน่วยงานภาครัฐมีสมรรถนะสูงอย่างมีประสิทธิภาพและประสิทธิผล

ประเด็นยุทธศาสตร์

๑. การพัฒนาและเพิ่มศักยภาพการแข่งขันเศรษฐกิจ
๒. ยกระดับสังคมให้เป็นเมืองน่าอยู่
๓. บริหารจัดการทรัพยากรธรรมชาติและสิ่งแวดล้อมให้มีความสมบูรณ์อย่างยั่งยืน
๔. การเสริมสร้างความมั่นคงทุกมิติ เพื่อป้องกันสถาบันหลักของชาติ และความปลอดภัยในชีวิตและทรัพย์สินของประชาชน
๕. การพัฒนาระบบการบริหารจัดการภาครัฐ

เป้าประสงค์เชิงยุทธศาสตร์ ตัวชี้วัด และกลยุทธ์

ยุทธศาสตร์ที่	เป้าประสงค์เชิงยุทธศาสตร์	ตัวชี้วัด	กลยุทธ์
ยุทธศาสตร์ที่ ๑ การพัฒนาและเพิ่ม ศักยภาพการ แข่งขันเศรษฐกิจ	๑. เพื่อขยายอัตราการเจริญเติบโตทางเศรษฐกิจ	๑. อัตราการเปลี่ยนแปลงของรายได้เฉลี่ยของครัวเรือนในจังหวัด (%) ๒. อัตราการเปลี่ยนแปลงของผลิตภัณฑ์มวลรวมจังหวัด (%) ๓. จำนวนครัวเรือนที่ได้รับการส่งเสริมอาชีพในพื้นที่(ครัวเรือน)	๑. ส่งเสริมอาชีพเสริมเพื่อเพิ่มรายได้ลดรายจ่าย ตามแนวเศรษฐกิจพอเพียง ๒. ส่งเสริมการสร้างมูลค่าสินค้าและบริการภาคการเกษตรต้นทาง กลางทางและปลายทาง ๓. ส่งเสริมการสร้างมูลค่าสินค้าและบริการภาคนอกการเกษตรต้นทาง กลางทางและปลายทาง ๔. สนับสนุนการผลิตและสร้างผลงานนวัตกรรมการเกษตร อุตสาหกรรมและอาหารปลอดภัย ที่สอดคล้องกับการพัฒนาจังหวัด ๕. ส่งเสริมการนำนวัตกรรมการเกษตร อุตสาหกรรมและอาหารปลอดภัย (Food Valley) มาเพิ่มศักยภาพในการผลิต ๖. สนับสนุนการสร้างรายได้จากการท่องเที่ยวและกีฬา ๗. สนับสนุนการสร้างอาชีพในครัวเรือนในชุมชนต่างๆ โดยยึดหลักปรัชญาเศรษฐกิจพอเพียง
	๒. เพื่อสร้างเสถียรภาพทางเศรษฐกิจ	๔. อัตราการว่างงาน (%) ๕. อัตราส่วนหนี้เฉลี่ยต่อรายได้เฉลี่ยของครัวเรือน(เท่า) ๖. อัตราส่วนการออมเฉลี่ยต่อรายได้เฉลี่ยของครัวเรือน (%)	๘.สร้างโอกาสและพัฒนาฝีมือให้กับผู้ว่างงาน ๙. ส่งเสริมความเป็นอยู่ตามแนวทางปรัชญาเศรษฐกิจพอเพียง ๑๐. ส่งเสริมการออมของครัวเรือน

ยุทธศาสตร์ที่	เป้าประสงค์เชิงยุทธศาสตร์	ตัวชี้วัด	กลยุทธ์
	๓. เพื่อเพิ่มขีดความสามารถในการแข่งขัน	๗. ผลผลิตภาพแรงงาน (บาท/คน) ๘. จำนวนผู้ประกอบการด้านนวัตกรรมและเทคโนโลยีเพิ่มขึ้น (ราย)	๑๑. เพิ่มทักษะความสามารถและความเชี่ยวชาญของแรงงาน เพื่อเพิ่มมูลค่าผลผลิตของสินค้าและบริการ ๑๒. สนับสนุนการพัฒนาผู้ประกอบการฐานนวัตกรรม (Innovative Entrepreneurship Development) และผู้ประกอบการใหม่ทางธุรกิจเทคโนโลยี (Tech Startup) ของจังหวัด ๑๓. ส่งเสริมการให้ความรู้ด้านโครงสร้างพื้นฐานและโลจิสติกส์กับหน่วยงานภาครัฐภาคธุรกิจและเอกชน ๑๔. เพิ่มทักษะความสามารถและความเชี่ยวชาญของแรงงานด้านการท่องเที่ยวเพื่อเพิ่มมูลค่าสินค้าและบริการ
ยุทธศาสตร์ที่ ๒ ยกระดับสังคม ให้เป็นเมืองหน้าอยู่	๑. เพื่อลดความยากจนและความเหลื่อมล้ำ	๑. ร้อยละของประชากรที่อยู่ใต้เส้นความยากจน (%) ๒. สัมประสิทธิ์การกระจายรายได้ (Gini Coefficient)	๑. ส่งเสริมอาชีพเสริมเพื่อเพิ่มรายได้ลดรายจ่าย ๒. ส่งเสริมการกระจายรายได้อย่างทั่วถึง และได้รับสิ่งอำนวยความสะดวกจากโครงสร้างพื้นฐานของภาครัฐ รวมทั้งระบบป้องกันภัยที่เอื้อต่อการกระจายเศรษฐกิจ
	๒. เพื่อพัฒนาโครงข่ายความคุ้มครองทางสังคม	๓. ร้อยละผู้อยู่ในระบบประกันสังคมต่อสำนักงานแรงงาน (%) ๔. ร้อยละความครอบคลุมของบัตรประกันสุขภาพของประชาชน (%)	๓. ส่งเสริมการเข้าถึงระบบสังคมและประกันสังคมในแรงงาน ๔. ส่งเสริมการจัดบริการสาธารณสุขที่มีคุณภาพและสามารถบริการได้อย่างครอบคลุม
		๕. จำนวนศูนย์ช่วยเหลือสัตว์เร่ร่อนในพื้นที่จังหวัดนครราชสีมา (ศูนย์)	๕. ส่งเสริมการให้ความช่วยเหลือสัตว์เร่ร่อนในพื้นที่จังหวัดนครราชสีมา

ยุทธศาสตร์ที่	เป้าประสงค์เชิงยุทธศาสตร์	ตัวชี้วัด	กลยุทธ์
	<p>๓. เพื่อสร้างความคุ้มกันให้กับสังคม</p>	<p>๖. ระดับความสำคัญของหน่วยงาน ที่จัดกิจกรรมส่งเสริมด้านศาสนา ศิลปวัฒนธรรม (ครั้ง)</p> <p>๗. ร้อยละของผู้ประสบปัญหาทางสังคมที่ขอรับบริการได้รับบริการทางกฎหมาย (%)</p>	<p>๖. ส่งเสริมให้สังคมมีภูมิคุ้มกันทางสังคม</p> <p>๗. ส่งเสริมและประชาสัมพันธ์ให้ประชาชนที่ประสบปัญหาทางสังคมขอรับบริการจากส่วนราชการที่รับผิดชอบทางภารกิจที่กฎหมายกำหนด</p>
	<p>๔. เพื่อให้ประชาชน เข้าถึงโอกาสทางเศรษฐกิจและสังคม</p>	<p>๘. อัตราส่วนแพทย์ต่อประชาชน (แพทย์/คน) (ปี ๒๕๕๙ แพทย์ ๖๒๖ คน ประชากร ๒,๖๒๙,๙๗๙ คน)</p> <p>๙. อัตราส่วนทันตแพทย์ต่อประชากร (ทันตแพทย์/คน)</p> <p>๑๐. อัตราส่วนพยาบาลต่อประชากร (พยาบาล/คน)</p> <p>๑๑. ประชาชนนักศึกษาและบุคลากรด้านดิจิทัลได้รับความรู้และประโยชน์จากเทคโนโลยีดิจิทัล (คน)</p> <p>๑๒. จำนวนปีการศึกษาเฉลี่ยประชากรไทยอายุ ๑๕-๕๙ ปี</p> <p>๑๓. อัตราการได้รับงานทำของบัณฑิตที่จบภายใน ๑ ปี (%)</p> <p>๑๔. อัตราการว่างงานของประชากร (ปี ๕๘) (%)</p> <p>๑๕. ค่าเฉลี่ยคะแนน O-net ม. ๓ (คะแนน)</p>	<p>๘. ส่งเสริมการให้มีการผลิตแพทย์</p> <p>๙. ส่งเสริมให้มีการผลิตและพัฒนาทันตแพทย์เพิ่มเพื่อรองรับภาวะผู้สูงอายุของจังหวัด</p> <p>๑๐. ส่งเสริมให้มีการผลิตและพัฒนาบุคลากรด้านการบริการเพิ่มขึ้น</p> <p>๑๑. ส่งเสริมการสร้างทักษะด้านเทคโนโลยีดิจิทัลแก่ประชาชน ทุกสาขาอาชีพ</p> <p>๑๒. ส่งเสริมให้ประชากรศึกษาในและนอกระบบ</p> <p>๑๓. ส่งเสริมสถาบันการศึกษาให้เป็นแหล่งเรียนรู้แก่ประชากรในทุกพื้นที่ ในทุกด้าน</p> <p>๑๔. ส่งเสริมและแนะนำความต้องการแรงงานให้บัณฑิตที่จบใหม่</p> <p>๑๕. ส่งเสริมให้มีตลาดนัดพบแรงงาน เพื่อลดอัตราการว่างงานของประชาชน</p> <p>๑๖. ส่งเสริมการเรียนการสอนของครูเพื่อให้นักเรียน มีความรู้ความสามารถ ตามหลักสูตรที่กำหนด</p>

ยุทธศาสตร์ที่	เป้าประสงค์เชิงยุทธศาสตร์	ตัวชี้วัด	กลยุทธ์
<p>ยุทธศาสตร์ที่ ๓ บริหารจัดการ ทรัพยากรธรรมชาติ และสิ่งแวดล้อมให้ มีความสมบูรณ์ อย่างยั่งยืน</p>	<p>๑. เพื่ออนุรักษ์ สิ่งแวดล้อมและ ทรัพยากรธรรมชาติ</p>	<p>๑. อัตราการเปลี่ยนแปลงของ พื้นที่ป่าไม้ในจังหวัด</p> <p>๒. ปริมาณขยะในจังหวัด (ตัน)</p> <p>๓. การจัดการน้ำเสีย (จำนวน ระบบ)</p> <p>๔. พื้นที่บริหารจัดการน้ำเพิ่มขึ้น (ไร่)</p> <p>๕. ความยาวสะสมของเขื่อน ป้องกันน้ำกัดเซาะตลิ่ง (เมตร)</p> <p>๖. ร้อยละสัดส่วนของพื้นที่ระบบ ป้องกันน้ำท่วมในพื้นที่ชุมชน (%)</p>	<p>๑. ปฏิบัติงานด้านอนุรักษ์และให้ ความรู้ประชาชนได้ตระหนัก ถึงคุณค่าและทรัพยากรป่าไม้</p> <p>๒. การอนุรักษ์และฟื้นฟู ป่า ไม้</p> <p>๓. การรณรงค์ให้ประชาชน และผู้ประกอบการสำนึก รับผิดชอบต่อสังคมเกี่ยวกับ การลดปริมาณขยะ</p> <p>๔. การจัดหาและเพิ่ม ความสามารถ ในการกำจัด ขยะ</p> <p>๕. ส่งเสริมให้ อปท. มีระบบ จัดการน้ำเสีย</p> <p>๖. ส่งเสริมให้มีการบริหาร จัดการน้ำทั้งในเขต ชลประทานและนอกเขต ชลประทาน</p> <p>๗. เพิ่มสิ่งก่อสร้างเพื่อลดการ พังทลายของตลิ่งตามแม่น้ำ ลำคลองสายหลักของจังหวัด</p> <p>๘. พัฒนาระบบป้องกันน้ำ ท่วมในพื้นที่ชุมชนเมือง</p>
	<p>๒. เพื่อใช้พลังงาน อย่างมีประสิทธิภาพ</p>	<p>๗. สัดส่วนปริมาณการใช้น้ำมัน เชื้อเพลิงเพื่อยานพาหนะต่อ ประชากร (ลิตร/คน)</p> <p>๘. สัดส่วนปริมาณการใช้ไฟฟ้า ภาคครัวเรือนต่อประชากร (ล้าน กิโลวัตต์/คน/ปี)</p> <p>๙. สัดส่วนปริมาณการใช้ไฟฟ้าใน ภาคที่ไม่ใช่ครัวเรือนต่อ GPP (กิโลวัตต์-ชั่วโมง/ล้านบาท)</p> <p>๑๐. สัดส่วนปริมาณการใช้น้ำมัน เชื้อเพลิงในภาคอุตสาหกรรม ต่อ GPP ภาคอุตสาหกรรม (ลิตร/ ล้านบาท)</p>	<p>๙. รณรงค์ให้ประชาชนลด การใช้จ่ายพาหนะส่วนตัว โดยเปลี่ยนมาใช้รถสาธารณะ แทน</p> <p>๑๐. รณรงค์ให้ประชาชน ประหยัดพลังงานไฟฟ้า</p> <p>๑๑. รณรงค์ให้ประชาชน ประหยัดพลังงานไฟฟ้า</p> <p>๑๒. รณรงค์ให้ ผู้ประกอบการลดชั่วโมงการ ผลิตลงในบางช่วงเวลา</p>
ยุทธศาสตร์ที่	เป้าประสงค์เชิงยุทธศาสตร์	ตัวชี้วัด	กลยุทธ์

<p>ยุทธศาสตร์ที่ ๔ การเสริมสร้าง ความมั่นคงทุกมิติ เพื่อปกป้องสถาบัน หลักของชาติ และ ความปลอดภัยใน ชีวิตและทรัพย์สิน ของประชาชน</p>	<p>๑. เสริมสร้างความ มั่นคงเพื่อปกป้อง สถาบันหลักของชาติ</p>	<p>๑. จำนวนตำบลที่เข้าร่วม กิจกรรมเสริมสร้างความรู้ความ เข้าใจถึงความสำคัญของ สถาบันหลักของชาติ (ตำบล)</p>	<p>๑. สร้างความรู้ความเข้าใจถึง ความสำคัญของสถาบันหลัก ของชาติให้ประชาชนได้รับรู้ รับทราบ ๒. ส่งเสริม พัฒนาอาชีพตาม แนวทางโครงการอัน เนื่องมาจากพระราชดำริ ๓. ส่งเสริมการเรียนรู้หลักการ ทรงงานและแนวทาง พระราชดำริ</p>
	<p>๒. เป็นศูนย์บริหาร จัดการเครือข่าย ป้องกัน และแก้ไข ปัญหาด้านความ มั่นคงทุกมิติ</p>	<p>๒. จำนวนตำบลที่เข้าร่วม โครงการ/กิจกรรมเครือข่าย การป้องกันและแก้ไขปัญหาทุก มิติ (ตำบล)</p> <p>๓. จำนวนตำบลที่เข้าร่วม โครงการ/กิจกรรมเครือข่าย การป้องกันและแก้ไขปัญหาทุก มิติ (ตำบล) (ต่อ)</p>	<p>๔. การป้องกันและแก้ไขปัญหา ยาเสพติด ๕. การป้องกันและแก้ไขปัญหา แรงงานต่างด้าวผิดกฎหมาย และการค้ามนุษย์ ๖. การป้องกันและแก้ไขปัญหา การบุกรุกทำลาย ทรัพยากรธรรมชาติและ สิ่งแวดล้อม ๗. การป้องกันและแก้ไขปัญหา ภัยก่อการร้ายและอาชญากรรม ข้ามชาติ ๘. การป้องกันและแก้ไข ปัญหาภัยคุกคามรูปแบบใหม่ ๙. การป้องกันและการ แก้ปัญหายาเสพติด ๑๐. การป้องกันและรักษา ความสงบเรียบร้อยภายใน จังหวัด ๑๑. ส่งเสริมและสร้างเครือข่าย</p>
	<p>๓. เสริมสร้างความ ปรองดองและความ สมานฉันท์ในชาติ</p>	<p>๔. สร้างการรับรู้ที่ถูกต้อง (ตำบล)</p> <p>๕. สร้างการมีส่วนร่วม (ตำบล)</p>	<p>๑๒. ส่งเสริมการป้องกันและ แก้ไขปัญหายาเสพติด ส่งเสริมการสร้างความปลอดภัย สมานฉันท์ ของประชาชน หรือ นักเรียน นักศึกษา ในจังหวัด ๑๓. ส่งเสริมการมีส่วนร่วมของ ทุกส่วนภาค</p>

ยุทธศาสตร์ที่	เป้าประสงค์เชิงยุทธศาสตร์	ตัวชี้วัด	กลยุทธ์
ยุทธศาสตร์ที่ ๕ การพัฒนาระบบ การบริหารจัดการ ภาครัฐ	๑. เพิ่มประสิทธิภาพ การปฏิบัติราชการ	๑. ร้อยละของสถานพยาบาลที่ ได้รับการรับรองคุณภาพ HA (%) ๒. ร้อยละของครัวเรือนที่เข้าถึง น้ำประปา (%) ๓. ร้อยละของครัวเรือนที่เข้าถึง ไฟฟ้า (%) ๔. ร้อยละของประชากรที่ เข้าถึงอินเทอร์เน็ต (%) ๕. จำนวนครั้งที่ให้บริการ ภาครัฐรัฐวิสาหกิจ และเอกชน เชิงรุก (ครั้ง) ๖. ร้อยละความสำเร็จของการ เบิกจ่ายงบประมาณ (%) ๗. ร้อยละของภาษีท้องถิ่นที่ จัดเก็บรายได้ ไม่รวมเงิน อุดหนุนเฉพาะกิจ (%)	๑. เพิ่มขีดความสามารถ การให้บริการภาครัฐ ๒. เพิ่มขีดความสามารถจัดเก็บ รายได้ขององค์กรปกครอง ส่วนท้องถิ่น
	๒. เพิ่มประสิทธิภาพ การพัฒนาองค์กร	๘. ร้อยละความพึงพอใจของ ประชาชนต่อประสิทธิภาพการ พัฒนาองค์กร (%)	๓. การพัฒนาบุคลากร ๔. การปรับปรุงระบบ สารสนเทศ ๕. การปรับปรุงวัฒนธรรม องค์กร ๖. การสร้างความโปร่งใส ในองค์กร
รวม ๕ ยุทธศาสตร์	รวม ๑๕ เป้าประสงค์ เชิงยุทธศาสตร์	รวม ๔๖ ตัวชี้วัด	รวม ๖๑ กลยุทธ์

สรุป

วิสัยทัศน์ เป้าประสงค์รวม ประเด็นยุทธศาสตร์ เป้าประสงค์เชิงยุทธศาสตร์ ตัวชี้วัด และกลยุทธ์

วิสัยทัศน์ :

โคราชเมืองน่าอยู่ มุ่งสู่ภาวะนวัตกรรมใหม่ เกษตร อุตสาหกรรม ปลอดภัย

เป้าประสงค์รวม	๑) เพื่อเพิ่มศักยภาพด้านเศรษฐกิจของจังหวัดนครราชสีมา	๒) เพื่อพัฒนาสังคมให้เป็นเมืองน่าอยู่	๓) เพื่อเพิ่มพูนความอุดมสมบูรณ์ของทรัพยากรธรรมชาติและลดมลพิษด้านสิ่งแวดล้อม	๔) เพื่อเสริมสร้างความมั่นคงในการป้องกันและแก้ไขปัญหายภัยคุกคามและปกป้องสถาบันหลักของชาติ	๕) เพื่อให้หน่วยงานภาครัฐมีสมรรถนะสูงอย่างมีประสิทธิภาพและประสิทธิผล
ประเด็นยุทธศาสตร์	๑) การพัฒนาและเพิ่มศักยภาพการแข่งขันเศรษฐกิจ	๒) ยกระดับสังคมให้เป็นเมืองน่าอยู่	๓) บริหารจัดการทรัพยากรธรรมชาติและสิ่งแวดล้อมให้มีความสมบูรณ์อย่างยั่งยืน	๔) การเสริมสร้างการมั่นคงทุกมิติเพื่อปกป้องสถาบันหลักของชาติและความปลอดภัยในชีวิตและทรัพย์สินของประชาชน	๕) การพัฒนาระบบการบริหารจัดการภาครัฐ
เป้าประสงค์เชิงยุทธศาสตร์	๓ เป้าประสงค์	๔ เป้าประสงค์	๓ เป้าประสงค์	๓ เป้าประสงค์	๒ เป้าประสงค์
ตัวชี้วัด	๘ ตัวชี้วัด	๑๕ ตัวชี้วัด	๑๐ ตัวชี้วัด	๕ ตัวชี้วัด	๘ ตัวชี้วัด
กลยุทธ์	๑๔ กลยุทธ์	๑๖ กลยุทธ์	๑๒ กลยุทธ์	๑๓ กลยุทธ์	๖ กลยุทธ์

๑.๔ ยุทธศาสตร์การพัฒนาขององค์กรปกครองส่วนท้องถิ่นในเขตจังหวัดนครราชสีมา

การจัดทำแผนพัฒนาท้องถิ่นสี่ปีของเทศบาลมีความสัมพันธ์กับยุทธศาสตร์การพัฒนาขององค์กรปกครองส่วนท้องถิ่นในเขตจังหวัดนครราชสีมา โดยมุ่งเน้นพัฒนาด้านเศรษฐกิจ เมืองน่าอยู่ รักษาสิ่งแวดล้อมและทรัพยากรธรรมชาติ ปกป้องสถาบัน พัฒนาการให้มีประสิทธิภาพ สานต่อแนวทางพระราชดำริ ด้านการศึกษา การเกษตร พัฒนาสังคม ด้านการพัฒนาสาธารณสุข ด้านการพัฒนาโครงสร้างพื้นฐาน ด้านการพัฒนาการท่องเที่ยว ศาสนา-วัฒนธรรมประเพณีและกีฬา ด้านการบริหารจัดการบ้านเมืองที่ดี ด้านการรักษาความปลอดภัยในชีวิตและทรัพย์สินด้านการอนุรักษ์ทรัพยากรธรรมชาติและสิ่งแวดล้อม โดยปัจจุบันมีรายละเอียดของยุทธศาสตร์การพัฒนาขององค์กรปกครองส่วนท้องถิ่นในเขตจังหวัดนครราชสีมา ดังนี้

๑) ยุทธศาสตร์พัฒนาด้านสาธารณสุข

- ๑.๑) ประสานและบริหารจัดการน้ำ ตามพระราชดำริของพระบาทสมเด็จพระเจ้าอยู่หัวฯ เมื่อปี ๒๕๓๘ เพื่อแก้ไขและป้องกันปัญหาอุทกภัยอย่างเป็นระบบ
- ๑.๒) พัฒนาชุดลอก คูคลองและจัดสร้างแหล่งน้ำ สงวนและเก็บกักน้ำเพื่อการเกษตร เพื่อการอุปโภคและบริโภค รวมทั้งวางโครงการเพื่อแก้ไขปัญหาน้ำท่วมและน้ำแล้ง
- ๑.๓) พัฒนาชุมชนและสังคมตามแนวทางปรัชญาเศรษฐกิจพอเพียง

๒) ยุทธศาสตร์พัฒนาด้านการศึกษา

- ๒.๑) ส่งเสริมและพัฒนาระบบการศึกษา ให้เป็นไปตามมาตรฐานการศึกษา
- ๒.๒) พัฒนาและเตรียมบุคลากรด้านการศึกษา ครู นักเรียน ให้เป็นผู้มีคุณภาพมีทักษะและศักยภาพตามมาตรฐานสากล รองรับประชาคมอาเซียน
- ๒.๓) สนับสนุนให้มีการนำระบบเทคโนโลยีสารสนเทศมาใช้เป็นเครื่องมือและประกอบการศึกษา เป็นเครื่องมือของชุมชนและประชาชนทั่วไป
- ๒.๔) ส่งเสริมให้ประชาชนได้เตรียมความพร้อม และตระหนักถึงความสำคัญของการเข้าสู่ประชาคมอาเซียนในทุกด้าน
- ๒.๕) ส่งเสริมการศึกษาในระบบ นอกระบบ และการศึกษาตามอัธยาศัย

๓) ยุทธศาสตร์ด้านการพัฒนาเกษตรกรรม

- ๓.๑) พัฒนา ปรับปรุงพันธุ์พืชและเมล็ดพันธุ์พืชที่ดีมีคุณภาพ ส่งเสริมให้เกิดเกษตรกรอุตสาหกรรม เกิดพันธุ์พืชใหม่ๆ ที่มีคุณภาพสูงขึ้น โดยขอความร่วมมือและให้ความร่วมมือกับหน่วยงานทั้งภาครัฐและเอกชน
- ๓.๒) ลดต้นทุนการผลิตและเพิ่มมูลค่าผลผลิตทางการเกษตร ปรับปรุงผลผลิตให้มีคุณภาพ มีมาตรฐานสากลโดยการร่วมมือและให้ความร่วมมือกับหน่วยงานทั้งภาครัฐและเอกชน
- ๓.๓) ส่งเสริมและพัฒนาเครือข่ายผู้นำด้านการเกษตรอาสาสมัครการเกษตร
- ๓.๔) ส่งเสริมสนับสนุนการถนอมและแปรรูปสินค้าทางการเกษตร และเพิ่มช่องทางตลาด
- ๓.๕) สนับสนุนการทำเกษตรทางเลือก ตามนโยบายเศรษฐกิจพอเพียง
- ๓.๖) ส่งเสริมประชาชนในท้องถิ่นให้มีการเลี้ยงสัตว์เศรษฐกิจ เพื่อการบริโภคเพื่อจำหน่ายและเพื่อการอนุรักษ์

๔) ยุทธศาสตร์ด้านการพัฒนาสังคม

- ๔.๑) ส่งเสริมและพัฒนาบทบาทของผู้นำชุมชน คณะกรรมการหมู่บ้านและชุมชนให้เข้มแข็ง
- ๔.๒) ส่งเสริมความเข้มแข็งของชุมชน
- ๔.๓) ส่งเสริม พัฒนาบทบาทและคุณภาพชีวิตของเด็ก เยาวชน สตรี ผู้สูงอายุ ผู้พิการ ผู้ด้อยโอกาส ประชาชน และคุ้มครองสิทธิเสรีภาพของประชาชน

๔.๔) ส่งเสริมพัฒนาคุณภาพและศักยภาพตามความสามารถของแรงงานในท้องถิ่น
๔.๕) ป้องกันและแก้ไขปัญหาการเสพติด การผลิตและการจำหน่ายยาเสพติดในทุกระดับ
๔.๖) ดำเนินการโครงการ เพื่อให้บริการประชาชน และรับทราบปัญหา อุปสรรค และความต้องการของประชาชนในพื้นที่

๔.๗) ส่งเสริมและประกาศเกียรติคุณผู้ที่เป็นแบบอย่างที่ดี และสร้างคุณประโยชน์ต่อสังคม สร้างชื่อเสียงให้กับจังหวัดนครราชสีมา

๕) ยุทธศาสตร์ด้านการพัฒนาสาธารณสุข

๕.๑) พัฒนาศักยภาพของอาสาสมัครสาธารณสุขประจำหมู่บ้าน (อสม)
๕.๒) ส่งเสริมและสนับสนุนให้การรักษาพยาบาลประชาชนในทุกระดับ ให้มีคุณภาพและมาตรฐาน โดยร่วมมือกับโรงพยาบาลส่งเสริมสุขภาพตำบลและหน่วยงานหรือองค์กรที่เกี่ยวข้อง
๕.๓) ส่งเสริมสุขภาพและอนามัยของประชาชนในทุกระดับ ให้มีสุขภาพแข็งแรง โดยให้การเรียนรู้การดูแลสุขภาพ การออกกำลังกาย การป้องกันโรค การใช้ยาอย่างถูกต้อง การรับประทานอาหารที่มีประโยชน์และการเข้ารับการตรวจสุขภาพหรือการรับบริการด้านสาธารณสุขตามขั้นตอนและวิธีการทางการแพทย์

๖) ยุทธศาสตร์ด้านการพัฒนาโครงสร้างพื้นฐาน

๖.๑) ส่งเสริมสนับสนุนการวางระบบการพัฒนาด้านโครงสร้างพื้นฐานให้สอดคล้องกับความต้องการของประชาชน

๖.๒) ก่อสร้าง ปรับปรุงเส้นทางคมนาคมอย่างทั่วถึง

๖.๓) ประสาน สนับสนุน ร่วมมือกับส่วนราชการ และองค์กรปกครองส่วนท้องถิ่นอื่นๆ เพื่อสนับสนุนเครื่องมือ เครื่องจักรกล ตลอดจนผู้ปฏิบัติงานที่มีความชำนาญในการพัฒนาโครงสร้างพื้นฐาน

๖.๔) ประสานในการแก้ไขปัญหาความเดือนร้อนของประชาชนในด้านสาธารณสุขปโภค และส่งเสริมให้ประชาชนเข้าใจในการใช้และรักษาสาธารณสุขปโภคอย่างคุ้มค่า

๖.๕) ดำเนินการปรับปรุงระบบขนส่งในจังหวัดนครราชสีมา เพื่อแก้ไขปัญหาจราจร ความปลอดภัยและความเป็นระเบียบในการให้บริการแก่ประชาชน

๗) ยุทธศาสตร์ด้านการพัฒนาการท่องเที่ยว ศาสนา-วัฒนธรรมประเพณีและกีฬา

๗.๑) พัฒนาฟื้นฟูและส่งเสริมกิจกรรมด้านศาสนา ศิลปวัฒนธรรมและประเพณีของชุมชนท้องถิ่นโคราช โดยการอนุรักษ์สืบสานต่อและเชื่อมโยงสู่กิจกรรมการท่องเที่ยว

๗.๒) พัฒนาและฟื้นฟูแหล่งท่องเที่ยวเดิม สร้างแหล่งท่องเที่ยวใหม่ รวมทั้งกิจกรรมด้านการท่องเที่ยว และสิ่งอำนวยความสะดวกต่างๆ กระตุ้นเศรษฐกิจ และสร้างรายได้จากการท่องเที่ยวของจังหวัดนครราชสีมาเพิ่มขึ้น

๗.๓) สนับสนุนและส่งเสริมความสามารถของผู้ประกอบการธุรกิจท่องเที่ยว และสร้างเครือข่าย เพื่อพัฒนาคุณภาพสินค้าและบริการ โดยการจับคู่ธุรกิจพัฒนาคุณภาพสินค้าและขยายตลาดสินค้าทั้งภายในประเทศและต่างประเทศ

๗.๔) ส่งเสริมและสนับสนุนกิจกรรมลานกีฬา และจัดการแข่งขันกีฬาประเภทต่างๆ รวมถึงการสร้างความเป็นเลิศทางด้านกีฬา

๘) ยุทธศาสตร์ด้านการบริหารจัดการบ้านเมืองที่ดี

๘.๑) ปรับปรุงโครงสร้างการบริหารงาน ให้รองรับการปฏิบัติภารกิจหน้าที่ตามที่กฎหมายกำหนดอย่างมีประสิทธิภาพ

๘.๒) นำระบบสารสนเทศมาใช้ในการบริหารงานภายในองค์กร

๘.๓) สนับสนุนบุคลากรในสังกัด ให้ได้รับการศึกษา อบรม การทำวิจัย เพิ่มพูนความรู้ เพื่อยกระดับประสิทธิภาพ การทำงานให้เกิดประสิทธิผลในการบริการประชาชน และในการสื่อสารและร่วมมือกับ ประชาคมอาเซียน

๘.๔) บูรณาการการจัดทำแผนพัฒนาท้องถิ่น ร่วมกันระหว่างหน่วยงานภาครัฐ และ เอกชนองค์กรปกครองส่วนท้องถิ่น เพื่อพัฒนาท้องถิ่น สร้างประโยชน์สูงสุด แก่ประชาชนในจังหวัดนครราชสีมา

๘.๕) เปิดโอกาสให้ประชาชนได้เข้ามามีส่วนร่วมในการกำหนดนโยบายและความต้องการ ของประชาชนในการพัฒนาจังหวัดนครราชสีมา

๘.๖) เพิ่มประสิทธิภาพในการปฏิบัติราชการ

๙) ยุทธศาสตร์ด้านการรักษาความปลอดภัยในชีวิตและทรัพย์สิน

๙.๑) ส่งเสริมและสนับสนุนการติดตั้งระบบเตือนภัยธรรมชาติ และภัยพิบัติต่างๆ

๙.๒) ส่งเสริม สนับสนุนและร่วมมือกับส่วนราชการ หน่วยงาน มูลนิธิการกุศลและ องค์กรที่เกี่ยวข้องในการเตรียมความพร้อมในการป้องกันภัย และการช่วยเหลือผู้ประสบภัย

๙.๓) ส่งเสริมและสนับสนุนการติดตั้งระบบกล้องวงจรปิดในเขตชุมชนและสถานที่ สำคัญ โดยสร้างความอบอุ่นใจ และความปลอดภัยในชีวิตและทรัพย์สินของประชาชน

๙.๔) สนับสนุนการฝึกอบรมจัดตั้งและอบรมฟื้นฟูตำรวจบ้านและอาสาสมัครป้องกัน ภัยฝ่ายพลเรือน (อปพร.) และดูแลรักษาความปลอดภัยและการจราจร

๑๐) ยุทธศาสตร์ด้านการอนุรักษ์ทรัพยากรธรรมชาติและสิ่งแวดล้อม

๑๐.๑) พัฒนาฟื้นฟูและอนุรักษ์ธรรมชาติ สิ่งแวดล้อม แหล่งน้ำ ลุ่มน้ำลำคลองและป่า ไม้ให้มีความอุดมสมบูรณ์

๑๐.๒) รณรงค์สร้างจิตสำนึกเพื่อป้องกันและแก้ไขปัญหามลพิษและปัญหาสิ่งแวดล้อม ของชุมชนท้องถิ่นทุกระดับ

๑๐.๓) จัดทำระบบกำจัดขยะรวม และจัดการขยะมูลฝอยและสิ่งปฏิกูล

๑.๕ ไทยแลนด์ ๔.๐ (THAILAND ๔.๐)

การจัดทำแผนพัฒนาท้องถิ่นต้องมีความสัมพันธ์กับไทยแลนด์ ๔.๐ โดยให้ความสำคัญกับการพัฒนาด้านเทคโนโลยีกลุ่มอาหาร เกษตร และเทคโนโลยีชีวภาพ กลุ่มสาธารณสุข สุขภาพ และเทคโนโลยีทางการแพทย์ กลุ่มเครื่องมือ อุปกรณ์อัจฉริยะ หุ่นยนต์ และระบบเครื่องกลที่ใช้ระบบอิเล็กทรอนิกส์ควบคุม กลุ่มดิจิทัล เทคโนโลยีอินเทอร์เน็ตที่เชื่อมต่อและบังคับอุปกรณ์ต่างๆ ปัญญาประดิษฐ์และเทคโนโลยีสมองกลฝังตัว กลุ่มอุตสาหกรรมสร้างสรรค์ วัฒนธรรม และบริการที่มีมูลค่าสูง โดยรายละเอียดไทยแลนด์ ๔.๐ มีดังนี้



ประเทศไทย ๔.๐ ถือเป็นการพัฒนา เครื่องยนต์เพื่อขับเคลื่อนการเติบโตทางเศรษฐกิจชุดใหม่ (New Engines of Growth) ด้วยการเปลี่ยนแปลง ความได้เปรียบเชิงเปรียบเทียบ ของประเทศที่มีอยู่ ๒ ด้าน คือ ความหลากหลายเชิงชีวภาพ และ ความหลากหลายเชิงวัฒนธรรม ให้เป็นความได้เปรียบในเชิงแข่งขัน โดยการเติมเต็มด้วยวิทยาการ ความคิดสร้างสรรค์ นวัตกรรม วิทยาศาสตร์ เทคโนโลยี การวิจัยและพัฒนา แล้วต่อยอดความได้เปรียบเชิงเปรียบเทียบเป็น ๕ กลุ่มเทคโนโลยีและอุตสาหกรรมเป้าหมาย ประกอบด้วย

๑. กลุ่มอาหาร เกษตร และเทคโนโลยีชีวภาพ (Food, Agriculture & Bio-Tech) อาทิ เทคโนโลยีการเกษตร (Agritech) เทคโนโลยีอาหาร (Foodtech) เป็นต้น

๒. กลุ่มสาธารณสุข สุขภาพ และเทคโนโลยีทางการแพทย์ (Health, Wellness & Bio-Med) อาทิ เทคโนโลยีสุขภาพ (Healthtech) เทคโนโลยีการแพทย์ (Medtech) สปา (Spa) เป็นต้น

๓. กลุ่มเครื่องมือ อุปกรณ์อัจฉริยะ หุ่นยนต์ และระบบเครื่องกลที่ใช้ระบบอิเล็กทรอนิกส์ควบคุม (Smart Devices, Robotics & Mechatronics) อาทิ เทคโนโลยีหุ่นยนต์ (Robotech) เป็นต้น

๔. กลุ่มดิจิทัล เทคโนโลยีอินเทอร์เน็ตที่เชื่อมต่อและบังคับอุปกรณ์ต่างๆ ปัญญาประดิษฐ์และเทคโนโลยีสมองกลฝังตัว (Digital, IOT, Artificial intelligence & Embedded Technology) อาทิ เทคโนโลยีการเงิน (Fintech) อุปกรณ์เชื่อมต่อออนไลน์โดยไม่ต้องใช้คน (IoT) เทคโนโลยีการศึกษา (Edtech) อี-มาร์เก็ตเพลส (E-Market place) อี-คอมเมิร์ซ (E-Commerce) เป็นต้น

๕. กลุ่มอุตสาหกรรมสร้างสรรค์ วัฒนธรรม และบริการที่มีมูลค่าสูง (Creative, Culture & High Value Services) อาทิ เทคโนโลยีการออกแบบ (Designtech) ธุรกิจไลฟ์สไตล์ (Lifestyle Business) เทคโนโลยีการท่องเที่ยว (Traveltech) การเพิ่มประสิทธิภาพการบริการ (Service Enhancing) เป็นต้น

๑.๕ พัฒนาการตามนโยบายของผู้บริหารท้องถิ่น

นโยบายของผู้บริหารท้องถิ่น นายภาณุพันธ์ วุฒิพรชานนท์ นายกองค์การบริหารส่วนตำบลตุม แกลงต่อสภาองค์การบริหารส่วนตำบลตุม เมื่อวันที่ ๑๘ พฤศจิกายน ๒๕๕๖

ประเด็นนโยบายของผู้บริหาร อบต.

๑. นโยบายด้านเศรษฐกิจ

- ๑.๑ ส่งเสริมและสนับสนุนการฝึกอบรมวิชาชีพต่าง ๆ เพื่อให้สามารถพึ่งพาตนเองได้
- ๑.๒ ส่งเสริมให้มีโครงการลดรายจ่าย เพิ่มรายได้และขยายโอกาส
- ๑.๓ สนับสนุนให้จัดตั้งกองทุนหมุนเวียนเงินกู้ระยะสั้น
- ๑.๔ ส่งเสริมและสนับสนุนกลุ่มเกษตรกรในรูปแบบต่าง ๆ เพื่อพัฒนาผลผลิตคุณภาพสินค้าตามแนวเศรษฐกิจพอเพียง
- ๑.๕ ส่งเสริมและสนับสนุนกลุ่มอาชีพให้มีความมั่นคง และมีรายได้เพียงพอต่อการดำรงชีพ
- ๑.๖ ส่งเสริมการจัดให้มีตลาดชุมชน ศูนย์ผลิตสินค้าและผลิตภัณฑ์ตำบล

๒. นโยบายด้านสังคม

- ๒.๑ ส่งเสริมให้ผู้นำชุมชนมีความสามัคคีปรองดองและเอื้ออาทรต่อกันและต่อชุมชน
- ๒.๒ ส่งเสริมและสนับสนุนประชาชนให้มีส่วนร่วมป้องกันอาชญากรรมในชุมชนและช่วยเหลือชุมชนเมื่อมีภัยต่าง ๆ เกิดขึ้น
- ๒.๓ ให้การสงเคราะห์แก่ผู้สูงอายุ เด็ก เยาวชน ผู้ด้อยโอกาส คนพิการ และผู้ป่วยโรคร้ายแรง ตลอดจนส่งเสริมสนับสนุนกิจการพัฒนาสตรีโดยเที่ยงธรรมและทั่วถึง
- ๒.๔ ปฏิบัติตามนโยบายของรัฐบาลในด้านป้องกันและแก้ไขปัญหาเสพติด
- ๒.๕ ส่งเสริมและสนับสนุนพัฒนาสถาบันครอบครัวภายในตำบลให้ตำบลให้เข้มแข็ง และอบอุ่นซึ่งเป็นหน่วยพื้นฐานในด้านเศรษฐกิจและเป็นภูมิคุ้มกันจากปัญหาสังคมแก่สมาชิกทุกวัยในครัวเรือน
- ๒.๖ ส่งเสริมและสนับสนุนให้ชุมชนได้มีส่วนร่วมแก้ไขปัญหา และสร้างความเข้มแข็งให้แก่ชุมชนและสังคม

๓. นโยบายด้านโครงสร้างพื้นฐาน

- ๓.๑ ดำเนินการพัฒนาเส้นทางคมนาคมทางบกภายในหมู่บ้าน และระหว่างหมู่บ้านภายในตำบลให้ประชาชนได้สัญจรไปมา และขนส่งผลผลิตทางการเกษตรได้สะดวก
- ๓.๒ ประสานงานกับกรมส่งเสริมการปกครองส่วนท้องถิ่น องค์การบริหารส่วนจังหวัด และหน่วยงานที่เกี่ยวข้อง เพื่อพัฒนาโครงสร้างพื้นฐานที่เกินขีดความสามารถขององค์การบริหารส่วนตำบล
- ๓.๓ ประสานงานกับสำนักงานการไฟฟ้าส่วนภูมิภาคเพื่อขยายเขตการไฟฟ้าให้ทั่วถึงทุกหมู่บ้านและทุกครัวเรือน

๔. นโยบายด้านการพัฒนาแหล่งน้ำ

- ๔.๑ ดำเนินการขุดลอกคลอง เหมือง เพื่อให้ราษฎรมีน้ำเพียงพอกับการอุปโภคบริโภค ก่อสร้างรางระบายน้ำเพื่อแก้ไขปัญหาน้ำท่วม
- ๔.๒ ดำเนินการซ่อมแซม เจาะน้ำบาดาลและประปา เพื่อให้ประชาชนในตำบลมีน้ำเพียงพอต่อการอุปโภคบริโภค

๕. นโยบายด้านการเมือง การบริหาร

- ๕.๑ ส่งเสริมและให้ความรู้เกี่ยวกับการเมือง การปกครองตามระบอบประชาธิปไตย
- ๕.๒ ส่งเสริมให้ประชาชนได้มีส่วนร่วมในการบริหารงาน อบต.ในรูปแบบประชาคมหมู่บ้านและตำบล
- ๕.๓ สนับสนุนให้มีสภาที่ปรึกษาพัฒนาตำบล
- ๕.๔ จัดทำแบบพัฒนารายได้ โดยปรับปรุงข้อมูลฐานภาษี ตลอดจนดำเนินการจัดเก็บภาษีอย่างทั่วถึง และเป็นธรรม
- ๕.๕ จัดระบบการให้บริการประชาชน ตลอดจนอำนวยความสะดวกแก่ผู้มาติดต่องานอย่างทั่วถึง
- ๕.๖ สนับสนุนให้กลุ่มแม่บ้าน อสม. อปพร. และตชด. มีความเข้มแข็ง
- ๕.๗ ดำเนินการเผยแพร่ประชาสัมพันธ์ข่าวสาร อบต. ให้ประชาชนได้ทราบ
- ๕.๘ สนับสนุนการพัฒนาบุคลากรของ อบต. ทั้งพนักงานส่วนตำบล และสมาชิกสภา อบต. ให้มีความรู้ คู่คุณธรรมและจริยธรรมในการปฏิบัติงาน

๖. นโยบายด้านพัฒนาทรัพยากรธรรมชาติและสิ่งแวดล้อม

- ๖.๑ ส่งเสริมและสนับสนุนให้ประชาชนมีส่วนร่วมในการอนุรักษ์ทรัพยากรธรรมชาติและสิ่งแวดล้อม
- ๖.๒ ควบคุมและกำจัดมลพิษ มลภาวะที่เป็นอันตรายต่อสุขภาพอนามัยของประชาชน
- ๖.๓ ฝึกอบรมสัมมนาแก่นำชุมชน ประชาชนในตำบล เพื่อสร้างจิตสำนึกให้ตระหนักถึงการรักษา ทรัพยากรธรรมชาติและสิ่งแวดล้อม

๗. นโยบายด้านการศึกษา ศาสนาและวัฒนธรรม

- ๗.๑ พัฒนาสถานศึกษาทั้งในระบบและนอกระบบ ให้มีสิ่งแวดล้อมที่ดี ปราศจากมลพิษและมลภาวะ
- ๗.๒ พัฒนาและส่งเสริมระบบเทคโนโลยีทางการศึกษาและเครือข่ายสารสนเทศ เพื่อเพิ่มและกระจาย โอกาสทางการศึกษา
- ๗.๓ ส่งเสริมและสนับสนุนการจัดการศึกษาทั้งในและนอกระบบ ตลอดจนการศึกษาตลอดชีวิตให้มี คุณภาพ ประสิทธิภาพและเที่ยงธรรม
- ๗.๔ ส่งเสริมและสนับสนุนให้ทุกฝ่ายร่วมรับผิดชอบการจัดการศึกษาและฝึกอบรม
- ๗.๕ ส่งเสริมฟื้นฟูและอนุรักษ์ประเพณีวัฒนธรรมอันดีงามของท้องถิ่น
- ๗.๖ สนับสนุนให้เด็ก เยาวชน และประชาชนร่วมประกอบพิธีกรรมทางศาสนา
- ๗.๗ ส่งเสริมและสนับสนุนการแข่งขันกีฬาระดับหมู่บ้าน ตำบล และต่างตำบลให้เยาวชนและประชาชน ได้มีส่วนร่วม

๘. นโยบายด้านสาธารณสุข

- ๘.๑ ส่งเสริมและสนับสนุนให้ประชาชนได้มีการออกกำลังกายเพื่อสุขภาพ
- ๘.๒ ส่งเสริมและสนับสนุนให้มีกองทุนสุขภาพ เพื่อดูแลรักษาและป้องกันสุขภาพอนามัยประชาชน ภายในตำบลให้ปราศจากโรคภัยไข้เจ็บและโรคติดต่อต่าง ๆ
- ๘.๓ ส่งเสริมและสนับสนุนให้มีการคัดกรองสุขภาพประชาชนทุกคนในตำบล

๙. นโยบายด้านการป้องกันและบรรเทาสาธารณภัย

- ๙.๑ จัดหาวัสดุอุปกรณ์ในการป้องกันและบรรเทาสาธารณภัย
- ๙.๒ ดำเนินการให้ความช่วยเหลือผู้ประสบภัยต่าง ๆ
- ๙.๓ ส่งเสริมและสนับสนุนบุคลากรอบรมและฝึกปฏิบัติในการช่วยเหลือเกี่ยวกับภัยต่าง ๆ ที่เกิดขึ้น

๑๐. นโยบายด้านการบริหารงานบุคคล

- ๑๐.๑ จัดบรรยากาศที่ว่าการองค์การบริหารส่วนตำบล ให้เป็นบรรยากาศแห่งการต้อนรับประชาชนด้วย การยิ้มแย้ม แจ่มใส เต็มใจบริการ โดยยึดหลัก "การบริการคืองานของเรา"
- ๑๐.๒ เพิ่มทักษะ ความสามารถของพนักงานและพัฒนาระบบเทคโนโลยีสารสนเทศให้มีประสิทธิภาพใน

การบริการประชาชน ให้รวดเร็ว เสมอภาค และเป็นธรรม

๑๐.๓ ปรับปรุง และพัฒนารายได้ ในด้านการจัดเก็บภาษี และค่าธรรมเนียมใบอนุญาตให้ทั่วถึงและเป็นธรรม

๑๐.๔ เน้นการบริหารราชการโดยเปิดโอกาส ให้ประชาชนเข้ามามีส่วนร่วมในการบริหารจัดการมากขึ้น โดยการเสนอแนะ แสดงความคิดเห็น รวมถึงการติดตามตรวจสอบและประเมินผลการปฏิบัติงาน

๑๐.๕ เน้นการบริหารราชการโดยยึดหลักการบริหารจัดการบ้านเมืองที่ดี (ธรรมภิบาล) ประกอบด้วย หลักนิติธรรม หลักคุณธรรม หลักความโปร่งใส หลักการมีส่วนร่วม สำนักับผิตชอบ หลักความคุ้มค่า

๒. ยุทธศาสตร์ขององค์การบริหารส่วนตำบลตุม

๒.๑ วิสัยทัศน์

องค์การบริหารส่วนตำบลตุม ได้กำหนดวิสัยทัศน์ (Vision) เพื่อแสดงสถานการณ์ในอนาคต ซึ่งเป็นจุดมุ่งหมายความคาดหวังที่ต้องการให้เกิดขึ้นในอนาคตข้างหน้า ซึ่งจะสามารถสะท้อนถึงสภาพการณ์ของท้องถิ่นในอนาคตอย่างรอบด้าน ภายใต้การเปลี่ยนแปลงของสภาพแวดล้อมด้านต่างๆ จึงได้กำหนดวิสัยทัศน์ความคาดหวังที่จะให้เกิดขึ้นในอนาคต ดังนี้

“เป็นศูนย์กลางการพัฒนาชุมชนตามแนวทางเศรษฐกิจพอเพียง”

๒.๒ ยุทธศาสตร์

คณะกรรมการพัฒนาองค์การบริหารส่วนตำบลร่วมกับประชาคมท้องถิ่น ส่วนราชการ รัฐวิสาหกิจ รวมทั้งองค์กรต่างๆ ที่เกี่ยวข้อง ได้กำหนดยุทธศาสตร์ขององค์การบริหารส่วนตำบล ๖ ด้าน โดยมีรายละเอียดดังนี้

๑. ยุทธศาสตร์การพัฒนาด้านโครงสร้างพื้นฐาน

เป้าประสงค์

ดำเนินการก่อสร้างและซ่อมบำรุงโครงสร้างพื้นฐานในเขตองค์การบริหารส่วนตำบลให้มีความสะดวกและมาตรฐานเพื่อสนับสนุนยุทธศาสตร์ด้านอื่น ๆ ให้ประสบความสำเร็จ โดยเฉพาะอย่างยิ่ง ด้านคมนาคมขนส่ง ด้านความสงบเรียบร้อย และความสงบสุขของประชาชน เพื่อสนับสนุนแผนงานเศรษฐกิจและสังคมแห่งชาติ นโยบายแห่งรัฐ แผนยุทธศาสตร์การพัฒนากลุ่มจังหวัด แผนยุทธศาสตร์การพัฒนาจังหวัด แผนยุทธศาสตร์การพัฒนาอำเภอ และดำเนินการก่อสร้างพื้นฐานขององค์การบริหารส่วนตำบล เพื่อพัฒนาโครงสร้างพื้นฐานและอำนวยความสะดวกให้แก่ประชาชนให้เดินไปพร้อมกันในทุกด้าน

แนวทางการพัฒนา

๑. ก่อสร้างและปรับปรุงบำรุงถนน สะพาน ทางเท้า ท่อระบายน้ำให้เป็นไปด้วยความสะอาด
๒. ก่อสร้างขยายเขตไฟฟ้าและไฟฟ้าสาธารณะ
๓. ก่อสร้างและขยายเขตบริการประปา
๔. บริหารสาธารณะที่ประชาชนพึงได้รับอย่างถ้วนหน้า

๒. ยุทธศาสตร์การพัฒนาด้านเศรษฐกิจ

เป้าประสงค์

เพื่อสนับสนุนเสริมสร้างความเข้มแข็งของชุมชนทางเศรษฐกิจระดับบุคคล ครอบครัวและชุมชน ท้องถิ่นโดยเฉพาะผลิตผลทางการเกษตรอินทรีย์และการแปรรูปสินค้าทางการเกษตร ให้มีความสามารถและทักษะในการพัฒนาฝีมือในการผลิตเพิ่มมูลค่าของสินค้าและสามารถขยายการตลาดไปสู่ตลาดซึ่งเป็นไปตามยุทธศาสตร์การพัฒนาเกษตรอินทรีย์ และการแปรรูปสินค้าเกษตรและยุทธศาสตร์สร้างความสามารถในการ

แข่งขันทางเศรษฐกิจสนับสนุนแผนงานเศรษฐกิจและสังคมแห่งชาติ นโยบายแห่งรัฐ แผนยุทธศาสตร์การพัฒนา กลุ่มจังหวัดแผนยุทธศาสตร์การพัฒนาจังหวัด แผนยุทธศาสตร์การพัฒนาอำเภอ และสร้างพื้นฐานทางด้าน เศรษฐกิจขององค์การบริหารส่วนตำบลในมั่งคั่ง และเดินไปพร้อมกันในทุกด้าน

เพื่อสนับสนุนนโยบาย Kitchen of world Food safety และการสร้าง value chain ด้วย จังหวัดในพื้นที่ที่เหมาะสมกับการเกษตร สามารถเพิ่มผลผลิตสูง ส่วนการแปรรูปสินค้าการเกษตร มีจุดเด่นคือ อยู่ใกล้แหล่งแปรรูปมีเทคโนโลยีทันสมัย มีกำลังผลิตสูง สามารถแปรรูปเพื่อการส่งออกได้ เพื่อส่งเสริมให้ เกษตรกรได้รู้จักคุณประโยชน์ของการใช้เกษตรอินทรีย์ และที่สำคัญเป็นการเพิ่มรายได้และลดต้นทุนการผลิต ให้แก่เกษตรกรในการประกอบอาชีพ และการส่งเสริมการท่องเที่ยว ซึ่งตำบลตูมเป็นพื้นที่ที่เหมาะสมเป็นจุด เชื่อมต่อการคมนาคมเป็นเส้นทางผ่านของนักท่องเที่ยวทางรถยนต์เป็นส่วนใหญ่เป็นแหล่งท่องเที่ยวทางอารยะ ธรรม วัฒนธรรม และธรรมชาติที่หลากหลายและใช้ทรัพยากรด้านการท่องเที่ยวเป็นปัจจัยดึงดูดนักท่องเที่ยว

แนวทางการพัฒนา

๑. ส่งเสริมศักยภาพในการเพิ่มผลผลิตทางการเกษตรและการแปรรูปสินค้า การเกษตร
๒. เสริมสร้างและเพิ่มทักษะอาชีพของครัวเรือนและกลุ่มอาชีพ
๓. สร้างความตระหนักแก่ผู้ประกอบการและผู้บริโภค
๔. สนับสนุนภาคการผลิต / การบริการอย่างเชื่อมโยงและเพิ่มมูลค่าให้กับสินค้า / ผลิตภัณฑ์
๕. สร้างฐานรากเศรษฐกิจใหม่ระดับกลางและฐานราก
๖. การเพิ่มศักยภาพในการผลิตและสร้างความเข้มแข็งให้แก่เกษตรกร
๗. การเพิ่มศักยภาพในการแปรรูปผลผลิต การแปรรูปเพื่อเพิ่มมูลค่าและสร้างพลังงานทดแทน
๘. การเพิ่มศักยภาพในการผลิตและสร้าง ความเข้มแข็งให้แก่เกษตรกร
๙. การเพิ่มผลผลิตและรายได้ ศักยภาพการแปรรูปเพื่อเพิ่มมูลค่าให้แก่เกษตรกร
๑๐. การผนึกพลังเชื่อมโยงแหล่งท่องเที่ยว
๑๑. สร้างแหล่งท่องเที่ยวขึ้นมาใหม่ให้มีประวัติและมีตำนานเล่าขานทำให้เข้าใจและเชื่อมโยง เรื่องราวความเป็นมาได้ง่าย
- ๑๒ .สนับสนุนให้เกิดกิจกรรมการท่องเที่ยวเชิงเกษตร เชิงนิเวศและเชิงอนุรักษ์
๑๓. เพื่อเป็นการเชื่อมโยงการตลาดและกระจายนักท่องเที่ยวไปสู่ตำบล อำเภอและจังหวัด

ใกล้เคียง

๓. ยุทธศาสตร์การพัฒนาด้านสังคมชุมชนและคุณภาพชีวิต

เป้าประสงค์

เพื่อสร้างความเข้มแข็งทางเศรษฐกิจในระดับบุคคล ครอบครัว ชุมชน ท้องถิ่น ให้มีความสามารถในการแข่งขันทางเศรษฐกิจ มีความเชี่ยวชาญและมีทักษะในการพัฒนาฝีมือแรงงานในการผลิต มูลค่าของสินค้าและความสามารถขยายการตลาดไปสู่ภูมิภาคและทั่วโลกได้อย่างมีประสิทธิภาพ และเพื่อให้ ประชาชนมีที่อยู่อาศัย มีความมั่นคงในการทำงานและความปลอดภัยในชีวิตและทรัพย์สินตลอดจนมีครอบครัวที่อบอุ่นซึ่งเป็นจุดหมายการพัฒนาเพื่อสร้างความอยู่ดีมีสุขให้กับประชาชนโดยรวม และเพื่อบรรเทาและแก้ไข ปัญหาประชาชนที่เกิดขึ้นโดยไม่คาดหมาย เพื่อเสริมสร้างทักษะของคนภายในชุมชนทั้งทางด้านจิตใจ ด้าน การศึกษา ด้านสุขภาพอนามัย ด้านสวัสดิการและสังคม ด้านกีฬา ให้มีคุณภาพและพึ่งพาตนเองได้ ประชาชน ให้มีส่วนร่วมในการพัฒนาตลอดจนให้ประชาชนมีสิทธิได้รับการปฏิบัติและมีความสัมพันธ์ที่ดีต่อกันนำไปสู่สังคมที่ ดี และสนับสนุนการปฏิบัติตามนโยบายในด้านการปราบปรามการทุจริตคอร์รัปชันการแก้ไขปัญหาเสพติด การ ปราบปราม ผู้มีอิทธิพลเสริมสร้างศักยภาพของคนให้มีทักษะความสามารถในการปรับตัวรู้เท่าทันในสังคมที่มีการ เปลี่ยนแปลงเพื่อให้ประชาชนมีสุขภาพที่ดีสมบูรณ์ทางร่างกายจิตใจ อารมณ์ และสติปัญญาถึงการมีภาวะ

โภชนาการที่ดี รู้จักการดูแลสุขภาพที่ดี ซึ่งเป็นไปตามแนวทางแผนพัฒนาเศรษฐกิจและสังคมแห่งชาติฉบับที่ ๑๑ (พ.ศ.๒๕๕๕-๒๕๕๙)และสร้างความรู้ความเข้าใจเกี่ยวกับประชาคมอาเซียน

แนวทางการพัฒนา

๑. จัดการที่อยู่อาศัยที่มั่นคงถาวรและส่งเสริมสวัสดิการ พร้อมเครื่องสาธารณูปโภคให้แก่ประชาชนและผู้ด้อยโอกาสต่าง ๆ เช่นผู้ยากไร้ ผู้พิการ ผู้สูงอายุ ฯลฯ
๒. พัฒนาทักษะฝีมือแรงงานให้มีคุณภาพได้ภูมิปัญญาและเทคโนโลยีที่ทันสมัย สอดคล้องกับความต้องการของตลาดแรงงานในภูมิภาค และส่งเสริมให้เกิดเครือข่ายการคุ้มครองสวัสดิการ แรงงานสังคม
๓. เพิ่มศักยภาพและเติมปัญญาให้สังคม โดยการสร้างเครือข่ายการศึกษา สร้างแหล่งเรียนรู้ทันสมัยมีการประยุกต์องค์ความรู้ วิชาการต่าง ๆ แสดงให้เห็นเรื่องราวที่สอดคล้องกับการนำไปใช้กับวิถีชีวิตโดยใช้สื่อใช้เทคโนโลยี ระบบ IT ถ่ายทอดไปสู่ประชาชนทุกกลุ่ม
๔. พัฒนาระบบสุขภาพแบบองค์รวมและปรับปรุงสภาพแวดล้อมทางสังคมให้เอื้อต่อการมีพฤติกรรมทางสุขภาพที่ดีถ้วนหน้าอย่างยั่งยืน
๕. จัดระบบการคุ้มครองผู้บริโภคด้านอาหารปลอดภัย ตลาดสดน่าซื้อและปกป้องสิทธิผู้บริโภครวมทั้งส่งเสริมการลดละเลิกอบายมุข สิ่งเสพติด
๖. ส่งเสริมระบบความปลอดภัยในชีวิต ทรัพย์สินให้สามารถลดปัญหาความรุนแรงจากอุบัติเหตุอาชญากรรม และสาธารณภัยต่าง ๆ
๗. สนับสนุนกิจกรรมกีฬาและนันทนาการของชุมชน เพื่อเสริมสร้างสุขภาพร่างกายจิตใจให้แก่ประชาชน
๘. พัฒนาบุคลากรทางศาสนาอย่างเป็นระบบและต่อเนื่องให้มีความรู้และทักษะในการถ่ายทอดหลักธรรมสู่การปฏิบัติ และการเผยแพร่ศาสนาธรรมผ่านสื่อต่าง ๆ
๙. ปรับปรุงการให้บริการเพื่อเอื้อต่อการแก้ไขปัญหาความเดือดร้อนของประชาชน
๑๐. การเพิ่มศักยภาพในการผลิตและเน้นมาตรฐานความปลอดภัย ผู้ผู้บริโภค
๑๑. การพัฒนาและส่งเสริมการศึกษา
๑๒. การพัฒนาส่งเสริมด้านสุขภาพและอนามัย
๑๓. การพัฒนาและส่งเสริมด้านสวัสดิการชุมชน
๑๔. การพัฒนาและส่งเสริมด้านกีฬา
๑๕. สนับสนุนความรู้ความเข้าใจเกี่ยวกับประชาคมอาเซียน

๔. ยุทธศาสตร์การพัฒนาด้านการศึกษาศาสนา วัฒนธรรมประเพณี

เป้าประสงค์

เพื่อส่งเสริมการเรียนรู้ด้านการศึกษาศาสนา วัฒนธรรมประเพณี และภูมิปัญญาท้องถิ่นให้แก่เยาวชน ประชาชน ในพื้นที่ ส่งเสริมและสนับสนุนการจัดการศึกษาทั้งในและนอกระบบ ตลอดจนการศึกษาตลอดชีวิตให้มีคุณภาพ ประสิทธิภาพและเที่ยงธรรม และ การส่งเสริมสนับสนุนการศาสนา วัฒนธรรมประเพณี และภูมิปัญญาท้องถิ่น เพื่อให้ประชาชนในท้องถิ่นมีคุณธรรม จริยธรรม และรักษาวัฒนธรรมประเพณีให้คงอยู่กับท้องถิ่นตลอดไป

แนวทางการพัฒนา

๑. ส่งเสริมและสนับสนุนการจัดการศึกษาทั้งในและนอกระบบ ตลอดจนการศึกษาตลอดชีวิตให้มีคุณภาพ ประสิทธิภาพและเที่ยงธรรม
๒. พัฒนาสถานศึกษาทั้งในระบบ ให้มีสิ่งแวดล้อมที่ดี ปราศจากมลพิษและมลภาวะ

๓. พัฒนาและส่งเสริมระบบเทคโนโลยีทางการศึกษาและเครือข่ายสารสนเทศ เพื่อเพิ่มและกระจายโอกาสทางการศึกษา

๔. การจัดตั้งสภาวัฒนธรรมตำบลตุม และพิพิธภัณฑสถานท้องถิ่น

๕. การส่งเสริมและสนับสนุนกิจกรรมด้านศาสนา

๖. การส่งเสริมและสนับสนุนวัฒนธรรมประเพณีท้องถิ่น

๗. การส่งเสริมและสนับสนุนภูมิปัญญาท้องถิ่น

๘. การสร้างคุณธรรม จริยธรรมให้แก่ชุมชน

๙. การผนึกพลังเชื่อมโยงแหล่งท่องเที่ยว

๑๐. สร้างแหล่งท่องเที่ยวขึ้นมาใหม่ให้มีประวัติและมีตำนานเล่าขานทำให้เข้าใจและเชื่อมโยงเรื่องราวความเป็นมาได้ง่าย

๑๑. สนับสนุนให้เกิดกิจกรรมการท่องเที่ยวเชิงเกษตร เชิงนิเวศและเชิงอนุรักษ์

๑๒. เพื่อเป็นการเชื่อมโยงการตลาดและกระจายนักท่องเที่ยวไปสู่ตำบล อำเภอและจังหวัดใกล้เคียง

๕. ยุทธศาสตร์การพัฒนาด้านทรัพยากรธรรมชาติและสิ่งแวดล้อม

เป้าประสงค์

เพื่อควบคุมคุณภาพ พื้นฟู อนุรักษ์ทรัพยากรธรรมชาติและสิ่งแวดล้อม โดยเฉพาะป่าไม้ แม่น้ำ ลำคลอง น้ำเสีย ขยะ เสียง อากาศ ให้ได้มาตรฐานตามกฎหมายกำหนด เพิ่มพื้นที่เขตอนุรักษ์สวนสาธารณะ ตลอดจนการรักษาคุณภาพแหล่งน้ำ อากาศ และความดังของเสียงให้ได้มาตรฐาน

แนวทางการพัฒนา

๑. ส่งเสริมบริหารจัดการทรัพยากรสิ่งแวดล้อม ระบบนิเวศ ป่าไม้ ทรัพยากรชายฝั่งลุ่มน้ำ

๒. สร้างจิตสำนึกของเอกชน ประชาชนในการผลิตโดยมุ่งเน้นรับผิดชอบต่อสังคม และการลดผลกระทบต่อทรัพยากรธรรมชาติและสิ่งแวดล้อม

๓. ส่งเสริมการชลประทาน และก่อสร้างฝายต้นน้ำ เพื่อปรับระดับความเร็วของการไหลของน้ำ

๔. ฝักระวังและพัฒนาคุณภาพแหล่งน้ำ อากาศ และเสียงให้ได้มาตรฐาน

๖. ยุทธศาสตร์การบริหารจัดการราชการบ้านเมืองที่ดี

เป้าประสงค์

เพื่อสนับสนุนประชาชนให้มีส่วนร่วมในการพัฒนา และตรวจสอบการบริหารจัดการตลอดจนให้ประชาชนมีสิทธิได้รับการปฏิบัติที่เท่าเทียมกันตามกฎหมาย และมีความสัมพันธ์ที่ดีต่อกันนำไปสู่สังคมที่ดี และสนับสนุนการปฏิบัติตามนโยบายในด้านแนวนโยบายพื้นฐานแห่งรัฐ เพื่อเสริมสร้างศักยภาพของคนให้มีทักษะความสามารถในการปรับตัวได้อย่างรู้เท่าทันในสังคมที่มีการเปลี่ยนแปลง เพื่อให้ประชาชนมีสุขภาพที่สมบูรณ์ทางร่างกาย จิตใจ อารมณ์ และสติปัญญารวมถึงการมีภาวะโภชนาการที่ดี รู้จักการดูแลสุขภาพที่ดีของตนเองและสามารถเข้าถึงบริการสาธารณสุขอย่างทั่วถึง

แนวทางการพัฒนา

๑. ส่งเสริมศักยภาพของผู้บริหารเพื่อปรับกระบวนทัศน์และเสริมสร้างศักยภาพให้มีความเข้มแข็ง

๒. ส่งเสริมการมีส่วนร่วมของประชาชนในการพัฒนาทางการเมือง และการใช้สิทธิเลือกตั้ง

๓. ส่งเสริมการกระจายอำนาจถ่ายโอนภารกิจและบุคลากรภาครัฐสู่องค์กรปกครองส่วนท้องถิ่น

๔. ส่งเสริมมาตรฐานการประหยัดการใช้ทรัพยากรและงบประมาณของหน่วยงานองค์กรอย่างคุ้มค่า

๕. ส่งเสริมการนำระบบ ICT มาใช้ในการบริหารจัดการและมีศูนย์ประชาสัมพันธ์ข้อมูล

ข่าวสาร

- ๖. จัดการบริการสาธารณะที่มีคุณภาพ รวดเร็ว เพื่อให้บริการประชาชน
- ๗. ส่งเสริมศักยภาพและบทบาทองค์กรปกครองส่วน

๒.๓ เป้าประสงค์

- ๑) การพัฒนาและบำรุงโครงสร้างพื้นฐานต่างๆ ให้มีความสะดวก มั่นคง แข็งแรง
- ๒) การพัฒนาเพื่อให้ประชาชนมีคุณภาพชีวิตที่ดี มีศักยภาพ มีความรู้ มีรายได้เพียงพอ สามารถพึ่งตนเองได้
- ๓) การพัฒนาเพื่อมุ่งเน้นการบริหารจัดการแบบบูรณาการและการมีส่วนร่วม
- ๔) การพัฒนาสังคม หมู่บ้าน ให้เข้มแข็งและปลอดภัย
- ๕) การพัฒนาการศึกษาเพื่อมุ่งเน้นให้เด็ก เยาวชนและประชาชนทั่วไปมีคุณภาพสูงขึ้น
- ๖) การพัฒนาด้านการเกษตร เพื่อมุ่งเน้นให้เกษตรกรมีผลผลิตทางการเกษตรที่มีคุณภาพ
- ๗) การพัฒนาด้านสิ่งแวดล้อม การกำจัดขยะ สิ่งปฏิกูลมูลฝอย และเพิ่มพื้นที่ป่าสีเขียว
- ๘) การพัฒนาเด็ก สตรี ผู้สูงอายุ ผู้พิการ ผู้ด้อยโอกาส และประชาชนทั่วไปให้มีสุขภาพร่างกายแข็งแรง และได้รับสิทธิประโยชน์ที่พึงได้อย่างทั่วถึง
- ๙) การพัฒนาเป็นหมู่บ้านและตำบลสีขาว ปลอดภัยจากยาเสพติด
- ๑๐) การพัฒนาเพื่อสืบสานประเพณีวัฒนธรรมท้องถิ่น
- ๑๑) การพัฒนาโบราณสถานและโบราณวัตถุให้เป็นแหล่งท่องเที่ยวที่ผู้คนให้ความสนใจ

๒.๔ ตัวชี้วัด

- ๑) มีระบบโครงสร้างพื้นฐาน ถนน รางระบายน้ำ แหล่งน้ำ ประปา ไฟฟ้า เพื่ออำนวยความสะดวกให้กับประชาชนได้ร้อยละ ๘๐
- ๒) ประชาชนมีคุณภาพชีวิตที่ดีขึ้น มีรายได้เพิ่มขึ้น และพึ่งตนเองได้มากขึ้น ร้อยละ ๑๐
- ๓) ประชาชนในเขตองค์การบริหารส่วนตำบลร้อยละ ๘๐ มีส่วนร่วมในการพัฒนาตำบล
- ๔) ประชาชนมีความรู้ในการพัฒนาการแปรรูปผลผลิต ผลิตภัณฑ์ในท้องถิ่น เพิ่มมากขึ้นร้อยละ ๕
- ๕) หมู่บ้านในองค์การบริหารส่วนตำบลมีความปลอดภัย สงบสุข และน่าอยู่ ร้อยละ ๘๐
- ๖) เด็ก เยาวชน และประชาชน ได้รับการศึกษา และเพิ่มพูนความรู้ในด้านต่างๆ เพิ่มมากขึ้น ร้อยละ ๕๐
- ๗) ประชาชนมีความรู้ด้านการเกษตรมากขึ้นและพึ่งตนเองได้มากขึ้น ร้อยละ ๑๐
- ๘) ประชาชนมีจิตสำนึกในการรักษาสภาพแวดล้อม ด้านสุขภาพ การคัดแยกขยะ เพิ่มมากขึ้น ร้อยละ ๒๐
- ๙) ประชาชนร้อยละ ๘๐ มีส่วนร่วมในการอนุรักษ์ เผยแพร่ รักษาซึ่งขนบธรรมเนียม ประเพณี และวัฒนธรรมท้องถิ่นอันดีงามยังคงอยู่
- ๑๐) ประชาชนตำบลตูม ร้อยละ ๒๐ มีส่วนร่วมในการ เผยแพร่ ประชาสัมพันธ์แหล่งท่องเที่ยว โบราณสถาน โบราณวัตถุ ที่อยู่ในพื้นที่ให้คนทั่วไปทราบข้อมูล

๒.๕ ค่าเป้าหมาย

- ๑) ด้านการได้รับบริการด้านโครงสร้างพื้นฐานให้มีความสะดวกและรวดเร็ว
- ๒) ด้านการรับรู้ รับทราบข้อมูลข่าวสาร กว้างขวางและทั่วถึง
- ๓) การบริหารจัดการภาครัฐที่ดีและมีส่วนร่วมจากทุกภาคส่วน
- ๔) ด้านความปลอดภัยในชีวิตและทรัพย์สินของประชาชนมีความปลอดภัยสูง
- ๕) เด็กและเยาวชนได้รับการส่งเสริมและการพัฒนาทางการศึกษา อย่างทั่วถึง

- ๖) ด้านการเกษตรได้รับการส่งเสริมให้ประชาชนสามารถพึ่งตนเองได้
- ๗) ประชาชนมีสุขภาพ อนามัยที่สมบูรณ์ แข็งแรง ห่างไกลยาเสพติด
- ๘) ประชาชนมีอาชีพเสริม มีรายได้เพียงพอสามารถพึ่งตนเองได้ ครอบครัวอบอุ่น
- ๙) มลภาวะและสิ่งแวดล้อมไม่เป็นพิษทำให้หมู่บ้านน่าอยู่
- ๑๐) ประชาชนมีความรู้และบำรุงรักษา เผยแพร่ศิลปวัฒนธรรมอันดีงาม

๒.๖ กลยุทธ์

- ๑) ส่งเสริมสนับสนุนการวางระบบการพัฒนาด้านโครงสร้างพื้นฐานให้สอดคล้องกับความจำเป็นและความต้องการของประชาชน ก่อสร้าง ปรับปรุงเส้นทางการคมนาคมอย่างทั่วถึง
- ๒) พัฒนาระบบประปา แหล่งน้ำ ขุดลอกคูคลอง ห้วย เพื่อเก็บกักน้ำสำหรับการอุปโภค บริโภค และการเกษตร รวมทั้งวางโครงการเพื่อแก้ไขปัญหาที่ท่วมและน้ำแล้ง
- ๓) ปรับปรุงโครงสร้างการบริหารงาน นำระบบสารสนเทศมาใช้ในการบริหารงานภายในองค์กร สนับสนุนบุคลากรในสังกัดให้ได้รับการศึกษาอบรม เพิ่มพูนความรู้ และการมีส่วนร่วมขอประชาชน
- ๔) ส่งเสริมหมู่บ้านให้เข้มแข็ง พัฒนาคุณภาพชีวิต คุ้มครองสิทธิเสรีภาพ ของเด็ก เยาวชน สตรี ผู้สูงอายุ ผู้พิการ ผู้ด้อยโอกาส และประชาชน พัฒนาคุณภาพและศักยภาพตามความสามารถของแรงงานในท้องถิ่น
- ๕) ส่งเสริม สนับสนุนและร่วมมือกับหน่วยงานต่างๆ เพื่อเตรียมความพร้อมในการป้องกันภัย และการช่วยเหลือผู้ประสบภัย ติดตั้งระบบกล้องวงจรปิดหรือกระจกมองตามทางแยกทางโค้งต่างๆ ในเขตหมู่บ้าน และจุดที่สำคัญ สนับสนุนการฝึกอบรมอาสาสมัครป้องกันภัยฝ่ายพลเรือน (อปพร.) ดูแลรักษาความปลอดภัยและการจราจร
- ๖) ส่งเสริมและพัฒนาการศึกษาในระดับก่อนวัยเรียน บุคลากรด้านการศึกษา ครู นักเรียน ให้เป็นผู้มีคุณภาพมีทักษะและศักยภาพตามมาตรฐานสากล รองรับประชาคมอาเซียน
- ๗) พัฒนา ปรับปรุงพันธุ์พืชและเมล็ดพันธุ์ที่มีคุณภาพ ลดต้นทุน เพิ่มมูลค่าผลผลิตทางการเกษตร ส่งเสริมสนับสนุนการถนอมและแปรรูปสินค้าทางการเกษตร และเพิ่มช่องทางตลาด
- ๘) พัฒนาศักยภาพของอาสาสมัครสาธารณสุขประจำหมู่บ้าน (อสม.) ส่งเสริมสุขภาพและอนามัยของประชาชนในทุกกระดับ ให้มีสุขภาพแข็งแรง
- ๙) ป้องกันและแก้ไขปัญหาการเสพติด การผลิตและการจำหน่ายยาเสพติดในทุกกระดับ
- ๑๐) พัฒนาพื้นที่ฟูและอนุรักษ์ธรรมชาติ สิ่งแวดล้อม เพิ่มป่าไม้ให้มีความอุดมสมบูรณ์ และจัดการขยะมูลฝอยและสิ่งปฏิกูล
- ๑๑) พัฒนาพื้นที่ฟูโบราณสถาน โบราณวัตถุในพื้นที่ ศิลปวัฒนธรรมและประเพณีของท้องถิ่น โดยการอนุรักษ์สืบสานต่อและเชื่อมโยงสู่กิจกรรมการท่องเที่ยว

๒.๗ จุดยืนทางยุทธศาสตร์

- ๑) การพัฒนาหมู่บ้าน ตำบล โดยได้รับการบริการสาธารณะด้านโครงสร้างพื้นฐาน การสาธารณสุข โภค การสาธารณสุข การที่จำเป็นเพื่อรองรับการขยายตัวของหมู่บ้านและเศรษฐกิจ
- ๒) การพัฒนาระบบการบริหารจัดการภาครัฐที่ดีและมีส่วนร่วมจากทุกภาคส่วน
- ๓) การพัฒนาหมู่บ้าน พัฒนาศักยภาพคน ความเข้มแข็งในการพึ่งตนเองได้ เป็นหมู่บ้านน่าอยู่ปลอดภัยในชีวิตและทรัพย์สิน
- ๔) การพัฒนาระบบการศึกษาที่กว้างขวางเพิ่มขึ้น
- ๕) การพัฒนาด้านการเกษตรให้ทำการเกษตรแบบหลากหลาย มีการปลูกพืชทดแทน เกษตรกรสามารถพึ่งตนเองได้แบบยั่งยืน
- ๖) ส่งเสริมและพัฒนาด้านสาธารณสุข การกำจัดขยะมูลฝอย สิ่งปฏิกูลและมลภาวะสิ่งแวดล้อม

๗) อนุรักษ์ ศิลปวัฒนธรรม ขนบธรรมเนียม ประเพณีท้องถิ่น ให้คงอยู่

๒.๘ แผนงาน

- ๑) แผนงานบริหารงานทั่วไป
- ๒) แผนงานการรักษาความสงบภายใน
- ๓) แผนงานการศึกษา
- ๔) แผนงานสาธารณสุข
- ๕) แผนงานสังคมสงเคราะห์
- ๖) แผนงานเคหะและชุมชน
- ๗) แผนงานสร้างความเข้มแข็งของชุมชน
- ๘) แผนงานการศาสนาและวัฒนธรรมและนันทนาการ
- ๙) แผนงานอุตสาหกรรมและการโยธา
- ๑๐) แผนงานการเกษตร
- ๑๑) แผนงานงบกกลาง

๒.๙ ความเชื่อมโยงของยุทธศาสตร์ในภาพรวม

การจัดทำแผนพัฒนาท้องถิ่นสี่ปีของเทศบาลมีความเชื่อมโยงของยุทธศาสตร์ในภาพรวม ดังนี้

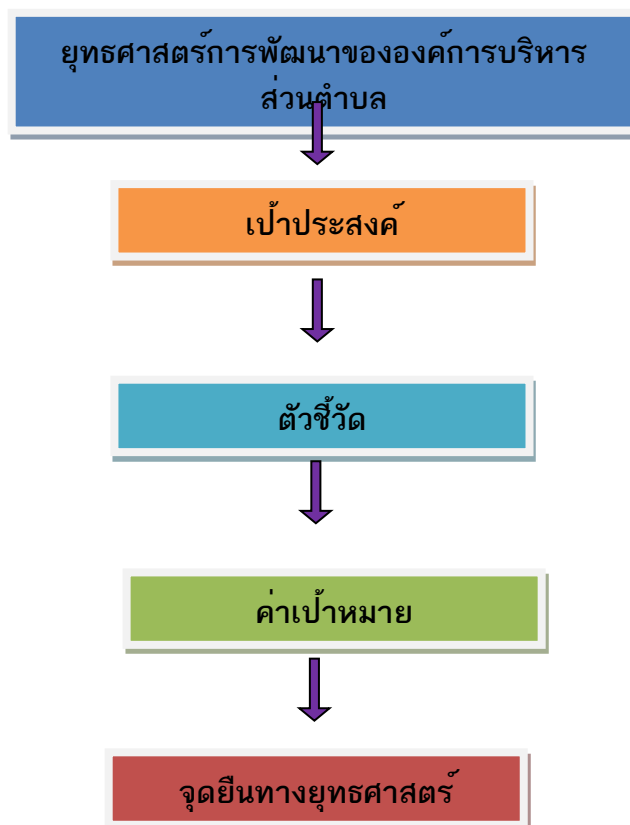

๓. การวิเคราะห์เพื่อพัฒนาท้องถิ่น

๓.๑ การวิเคราะห์กรอบการจัดทำยุทธศาสตร์ขององค์กรปกครองส่วนท้องถิ่น

ในการจัดทำแผนพัฒนาท้องถิ่นสี่ปีขององค์การบริหารส่วนตำบลได้ใช้การวิเคราะห์ SWOT Analysis/Demand (Demand Analysis)/Global Demand และ Trend ปัจจัยและสถานการณ์การเปลี่ยนแปลงที่มีผลต่อการพัฒนา อย่างน้อยต้องประกอบด้วย การวิเคราะห์ศักยภาพด้านเศรษฐกิจ ด้านสังคม ด้านทรัพยากรธรรมชาติและสิ่งแวดล้อม ซึ่งมีรายละเอียดดังนี้

พัฒนาในอนาคตของท้องถิ่น ด้วยเทคนิค SWOT Analysis (จุดแข็ง จุดอ่อน โอกาส และ อุปสรรค)

ปัจจัยภายใน ด้านจุดแข็ง (Strength)

๑. ศักยภาพด้านที่ตั้งองค์การบริหารส่วนตำบล มีเส้นทางคมนาคมโดยหลัก ๒ เส้นทางทำให้ได้เปรียบ ในด้านการคมนาคมและการขนส่ง และยังเชื่อมโยงไปยังแหล่งท่องเที่ยวอื่นๆ เช่นเขื่อนลำพระเพลิงวังน้ำเขียว และจิมทอมสันฟาร์ม ซึ่งเอื้อประโยชน์ในการด้านการลงทุน และการท่องเที่ยว

๒. ศักยภาพด้านการชลประทาน องค์การบริหารส่วนตำบล มีศักยภาพในการชลประทานเพราะ อยู่ในเขตชลประทานทั้งลำน้ำตามธรรมชาติ คือ ลำพระเพลิง และลำสำลาย เสริมให้เกษตรกรในตำบล มีคุณภาพชีวิตที่ดี

๓. ศักยภาพด้านระบบนิเวศ องค์การบริหารส่วนตำบล มีระบบนิเวศที่อุดมสมบูรณ์ โดยพื้นที่ด้านทางทิศใต้เป็นพื้นที่ป่าไม้เป็นแหล่งในการกักเก็บน้ำที่สำคัญโดยมีป่าชุมชนจำนวน ๒ แห่ง รวมแล้วประมาณ ๑,๔๔๒-๓-๘๗ ไร่ และสามารถพัฒนาเป็นแหล่งเรียนรู้ทางธรรมชาติได้อีกด้วย

๔. ศักยภาพด้านสถานศึกษา องค์การบริหารส่วนตำบล มีศักยภาพในด้านนี้เฉพาะมีวิทยาลัยเทคนิคปักธงชัย เป็นที่ตั้งและมีนักเรียน/นักศึกษาเข้ามายังพื้นที่ทำให้การค้าขายหรือความเจริญเข้ามายังองค์การบริหารส่วนตำบล การจัดงานต่าง ๆ ได้รับความร่วมมือจากวิทยาลัยเทคนิคเป็นอย่างดี

๕. ศักยภาพในเรื่องศาสนา และวัฒนธรรม ในส่วนขององค์การบริหารส่วนตำบล มีวัดที่อยู่ในพื้นที่ จำนวน ๖ วัด และสำนักปฏิบัติธรรมจำนวน ๑ สำนักปฏิบัติธรรม โดยมีวัดที่เก่าแก่จำนวน ๓ วัด ซึ่งมี เจ้าอาวาสที่เคยจำวัดเป็นพระชั้นผู้ใหญ่ระดับเจ้าคณะจังหวัดนครราชสีมาและปัจจุบันก็มาจำวัดอยู่ในพื้นที่ทำให้โครงการต่าง ๆ ขององค์การบริหารส่วนตำบล ในด้านงานวัฒนธรรมมีความเข้มแข็งและหลากหลาย

๖. ประชาชนในเขตพื้นที่จากข้อมูลความจำเป็นพื้นฐาน (จปฐ.) พบว่าประชาชนในตำบลมีรายได้ต่อคน เฉลี่ย ๘,๑๘๒ บาท/เดือนและโดยเฉลี่ยต่อครอบครัว ๒๕,๑๗๒ บาทต่อเดือน ถือว่าประชาชนผู้มีรายได้ที่ พอเพียงเลี้ยงชีพได้

จุดอ่อน(Weakness)

๑. ประชาชนไม่ปรับเปลี่ยนการทำการเกษตรโดยส่วนมากมุ่งเน้นให้ได้ผลผลิตจำนวนมากไม่คำนึงถึง ผลกระทบที่ตามมาจากภาวะสิ่งแวดล้อม และระบบนิเวศทั้งการใช้สารเคมีป้องกันและกำจัดศัตรูพืช ยาฆ่าแมลง และปุ๋ยเคมี ทำให้สภาพดินเสื่อมโทรม ส่งผลให้เกษตรกรต้องใช้ปุ๋ยเคมีเพิ่มขึ้นและต้นทุนการผลิตทางการเกษตรเพิ่มขึ้นทุกปี

๒. ปัญหาด้านเด็กและเยาวชนในพื้นที่ส่วนมากอยู่ในแหล่งชุมชนไม่ได้ช่วยเหลือพ่อแม่ผู้ปกครองในการ ประกอบอาชีพ เกิดปัญหาเด็กเยาวชนติดโทรศัพท์มือถือ ปัญหายาเสพติด ปัญหาการใช้ชีวิตคู่ตั้งแต่เยาว์วัย ปัญหาการหย่าร้างเพิ่มมากขึ้นทุกปี

๓. ปัญหาการขัดแย้งระหว่างผู้นำชุมชน และประชาชนในพื้นที่ อันเนื่องมาจากการเลือกตั้งในระดับ ท้องถิ่น และระดับประเทศ ส่งผลให้บางชุมชนไม่เอื้อต่อการพัฒนาท้องถิ่น

๔. ปัญหาด้านการมีส่วนร่วมในการพัฒนา ประชาชนที่มาร่วมการพัฒนาจากผู้นำชุมชนแล้ว ประชาชน โดยส่วนมากยังมีทัศนคติในเข้าร่วมกิจกรรมต้องมีสิ่งตอบแทน จากความเคยชินตามนโยบายภาครัฐขาดการ ไม่พึ่งพาตนเอง ต้องพึ่งหน่วยงานภาครัฐโดยตลอด

ด้านโอกาส (Opportunities)

๑. จังหวัดนครราชสีมา มีนโยบายเอื้อต่อการพัฒนาและแก้ไขปัญหาของท้องถิ่นในภาพรวม
๒. กระแสการรวมตัวการเป็นประชาคมเศรษฐกิจอาเซียน ภายในปี ๒๕๕๘ ส่งผลให้ตำบลต้องมีความพร้อมในด้านการตลาด และฐานผลิตร่วม เพื่อการบูรณาการ และเพิ่มขีดความสามารถในการผลิตกับเศรษฐกิจระดับต่าง ๆ
๓. มีหน่วยงานกรมชลประทาน ได้การก่อสร้างเขื่อนลำพระเพลิง และอ่างเก็บน้ำลำสำลายขนาดใหญ่ไหลผ่าน ด้านการเกษตรของประชาชนได้ทำนาถึงสองครั้งทำให้ประชาชนมีรายได้ทั้งปี
๔. กรอบการพัฒนาของแผนพัฒนาจังหวัดนครราชสีมา มีความสอดคล้องกับทิศทางการพัฒนา ทำให้สามารถขับเคลื่อนแผนยุทธศาสตร์การพัฒนาท้องถิ่น และทำให้บรรลุตามวิสัยทัศน์ที่กำหนดได้
๕. มีหน่วยงานภาครัฐให้การสนับสนุน และให้ความร่วมมือ แบบบูรณาการ อาทิเช่น สำนักงานพัฒนา ชุมชนอำเภอปักธงชัย สำนักงานเกษตรอำเภอปักธงชัย สำนักงานสาธารณสุข เป็นต้น ทำให้การพัฒนา ท้องถิ่น ประสบความสำเร็จ ตามวิสัยทัศน์ ที่วางไว้

ด้านอุปสรรค(Threats)

๑. การจัดสรรงบประมาณจำนวนจำกัด และล่าช้า ทำให้เป็นข้อจำกัดในการดำเนินกิจกรรมการพัฒนาของ องค์การบริหารส่วนตำบล
๒. ระเบียบของทางราชการบางประการมีขั้นตอนมากไม่เอื้อต่อการพัฒนา และแก้ไขปัญหาเร่งด่วนของ องค์การบริหารส่วนตำบล
๓. รัฐบาลเปลี่ยนแปลงบ่อย ทำให้นโยบายการพัฒนาขาดความต่อเนื่อง
๔. ผลกระทบจากปัจจัยภายนอก โดยเฉพาะการแพร่ระบาดของโรคอุบัติใหม่ – อุตุน้ำดื่ม ปัญหาคณะโลกาภิวัตน์ ส่งผลต่อความมั่นคงทางเศรษฐกิจและสังคมขององค์การบริหารส่วนตำบล
๕. ปัญหาภัยธรรมชาติ เช่น อุทกภัย ภัยแล้ง มีแนวโน้มของความถี่และความรุนแรงเพิ่มขึ้น แต่มี งบประมาณในการเตรียมความพร้อม และการป้องกันสาธารณภัยไม่เพียงพอ

๑) จุดแข็ง (S : Strength)

- ประชาชน ผู้นำชุมชน มีความพร้อมที่จะให้ความร่วมมือกับทางราชการในการพัฒนาท้องถิ่นของตนเอง
- ชุมชนเข้มแข็งได้รับการบริการสาธารณะด้านโครงสร้างพื้นฐานครบถ้วน
- มีเส้นทางสัญจรเป็นไปด้วยความสะดวก เนื่องจากมีถนนทางหลวงแผ่นดินหมายเลข ๓๐๔ (ถนน นครราชสีมา – กบินทร์บุรี)
- มีรถโดยสารประจำทางสายเขื่อนลำพระเพลิง – อำเภอปักธงชัย
- ประชาชนยังยึดมั่นในขนบธรรมเนียมประเพณีและวัฒนธรรมท้องถิ่น
- ประชากรส่วนใหญ่มีอาชีพเกษตรกรรม ผลผลิตทางการเกษตรที่สำคัญ ได้แก่ ข้าว อ้อย และมัน เลี้ยงสัตว์ ฯลฯ
- ศูนย์พัฒนาเด็กเล็ก ๒ แห่ง สังกัดองค์การบริหารส่วนตำบล
- มีการประสานความร่วมมือระหว่างองค์การบริหารส่วนตำบลกับส่วนราชการในพื้นที่
- มีความสงบไม่ค่อยจะมีปัญหา ด้านความปลอดภัยและด้านมลพิษ
- ผู้นำชุมชนให้ความร่วมมือในการพัฒนาท้องถิ่น

- องค์การบริหารส่วนตำบลตำบลตูม มีศักยภาพเพียงพอที่รองรับการบริการสาธารณะและแก้ไขปัญหาความเดือดร้อนของประชาชน
- มีวัด ๕ แห่ง สำนักสงฆ์ ๑ แห่ง
- มีกองทุนในหมู่บ้าน เช่น การออมเงินสัจจะ ฯลฯ
- มีกลุ่มอาชีพทำขนมทองม้วน กองทุนเงินสาธารณสุขมูลฐานชุมชน

๒. จุดอ่อน (W : Weakness)

- ➔ คนในวัยทำงาน คนหนุ่มสาวอพยพไปทำงานทำในเมืองและต่างประเทศ
- ➔ ราษฎรยากจน ส่วนใหญ่ประชาชนประกอบอาชีพทางการเกษตรเพียงอย่างเดียวทำให้ขาดรายได้
- ➔ ประชาชนไม่สามารถรวมกลุ่มกันเพื่อดำเนินการด้านเศรษฐกิจของชุมชนในรูปของกลุ่มอาชีพอย่างเข้มแข็ง
- ➔ องค์การบริหารส่วนตำบลตำบลตูม ขาดบุคลากรที่มีความชำนาญเฉพาะด้าน เช่น ด้านการป้องกันและบรรเทาสาธารณภัย ฯลฯ ประกอบกับเครื่องมือไม่เพียงพอ เนื่องจากงบประมาณจำกัด
- ➔ ไม่มีตลาดสดที่ดำเนินการโดยองค์การบริหารส่วนตำบล
- ➔ ที่ดินมีราคาสูงถ้าจะพัฒนาในด้านการเกษตรและภาคอุตสาหกรรมต้องใช้งบประมาณจำนวนมาก

๓. โอกาส (O : Opportunity)

- ☞ จังหวัดนครราชสีมา สามารถสนับสนุนงบประมาณให้องค์การบริหารส่วนตำบลตำบลตูม ที่มีแผนงาน/โครงการตามแนวทางยุทธศาสตร์การพัฒนาจังหวัด
- ☞ มีเส้นทางคมนาคมสะดวก สามารถรองรับการขยายตัวของการลงทุนทางเศรษฐกิจ
- ☞ ได้รับความร่วมมือสนับสนุนจากหน่วยงานของรัฐเป็นอย่างดี การปฏิรูป ระบบราชการทำให้พนักงานเกิดความกระตือรือร้นในการปฏิบัติงาน
- ☞ รัฐบาลมีนโยบายให้ประชาชนมีส่วนร่วมในการพัฒนาท้องถิ่นของตนเอง
- ☞ ได้รับงบประมาณจากส่วนกลางเพิ่มขึ้นเพื่อให้เพียงพอในการบริหารจัดการท้องถิ่น

๔. ข้อจำกัด (T : Threat)

- ⊗ มีปัญหาแนวเขตการปกครองระหว่าง องค์การบริหารส่วนตำบลกับองค์การบริหารส่วนตำบลตำบลตูม องค์การบริหารส่วนตำบลวัง และองค์การบริหารส่วนตำบลสุขเกษม องค์การบริหารส่วนตำบลตูม
- ⊗ ปัจจุบันองค์การบริหารส่วนตำบลตำบลตูม เป็นองค์การบริหารส่วนตำบลขนาดกลาง มีงบประมาณจำกัดเมื่อเทียบกับภารกิจหน้าที่ต่างๆ ตามกฎหมายที่กำหนดให้เป็นอำนาจหน้าที่ขององค์การบริหารส่วนตำบลตามกฎหมายอื่น ตามภารกิจถ่ายโอนฯ ตามนโยบายท้องถิ่น นโยบายจังหวัดและนโยบายรัฐบาล
- ⊗ งบประมาณที่ได้รับจากส่วนกลาง ไม่เพียงพอในการบริหารงาน
- ⊗ กฎหมายและระเบียบต่างๆ ในการปฏิบัติงานทำให้ขาดความคล่องตัวในการบริหารงาน
- ⊗ การถ่ายโอนภารกิจต่างๆ ไม่เป็นไปในแนวทางเดียวกัน ทำให้การปฏิบัติงาน เกิดความล่าช้าไม่เป็นไปตามวัตถุประสงค์ที่วางไว้
- ⊗ การพัฒนาบางด้านต้องเป็นไปตามกฎหมาย จึงไม่สามารถดำเนินการแก้ปัญหาได้ ต้องอาศัยความเสียสละของชุมชนเท่านั้น ซึ่งบางครั้งก็ทำได้ยากมาก

๖. การสรุปสถานการณ์พัฒนา (การวิเคราะห์จุดแข็ง จุดอ่อน โอกาส และอุปสรรค)

องค์การบริหารส่วนตำบลตำบลตูม ได้ดำเนินการวิเคราะห์สถานการณ์และศักยภาพ เพื่อชี้ให้เห็นถึงศักยภาพ ปัญหาและความต้องการของประชาชน โดยองค์การบริหารส่วนตำบลได้ดำเนินการวิเคราะห์ข้อมูล ดังต่อไปนี้

๑. การวิเคราะห์ข้อมูลเพื่อการจัดทำแผนพัฒนา

➤ ด้านโครงสร้างพื้นฐาน สามารถจำแนกได้ดังนี้

๑.๑ มีเส้นทางคมนาคมในพื้นที่องค์การบริหารส่วนตำบลที่เป็นถนนคอนกรีตเสริมเหล็ก ร้อยละ ๗๐ เป้าหมายคือต้องการให้ได้มากกว่านี้หรือร้อยละ ๑๐๐ โดยผู้บริหารมีนโยบายที่จะดำเนินการก่อสร้างถนนคอนกรีตเสริมเหล็กทุกสาย ปัญหาคือ องค์การบริหารส่วนตำบลไม่สามารถดำเนินการได้เนื่องจากพื้นที่ยังไม่เป็นที่สาธารณะ จะดำเนินการได้ก็ต่อเมื่อต้องเป็นที่สาธารณะ การแก้ปัญหาคือ ประสานความร่วมมือกันในหลายๆ ฝ่าย เพื่อที่จะทำความเข้าใจกับประชาชนในพื้นที่ และวิธีการที่จะดำเนินการแก้ไขอย่างไร ทั้งนี้ องค์การบริหารส่วนตำบลก็ได้ตั้งงบประมาณในส่วนนี้ไว้แล้ว และได้แจ้งประชาสัมพันธ์ให้ประชาชนได้รับทราบถึงเหตุผลเพื่อที่จะได้ช่วยกันแก้ไขปัญหาให้กับชุมชน

๑.๒ การขยายเขตไฟฟ้า ปัจจุบันมีไฟฟ้าใช้ทุกครัวเรือน คิดเป็น ๑๐๐ เปอร์เซ็นต์ ปัญหาคือ ไฟฟ้าส่องสว่างทางหรือที่สาธารณะยังไม่สามารถดำเนินการครอบคลุมพื้นที่ได้ทั้งหมด เนื่องจากพื้นที่ที่มีความต้องการให้ติดตั้งไฟฟ้าส่องสว่างนั้นยังไม่เป็นที่สาธารณะ องค์การบริหารส่วนตำบลจึงไม่สามารถดำเนินการได้ เช่นเดียวกับถนน การแก้ปัญหาคือ ประสานความร่วมมือกันในหลายๆ ฝ่าย เพื่อที่จะทำความเข้าใจกับประชาชนในพื้นที่ และวิธีการที่จะดำเนินการแก้ไขอย่างไร ทั้งนี้ องค์การบริหารส่วนตำบลก็ได้ตั้งงบประมาณในส่วนนี้ไว้แล้ว และได้แจ้งประชาสัมพันธ์ให้ประชาชนได้รับทราบถึงเหตุผลเพื่อที่จะได้ช่วยกันแก้ไขปัญหาให้กับหมู่บ้าน

๒. การวิเคราะห์ข้อมูลด้านเศรษฐกิจ

จากการสำรวจข้อมูลพื้นฐานพบว่า ประชากรส่วนใหญ่ทำการเกษตร ร้อยละ ๔๕ เช่น ข้าว อ้อย มันสำปะหลัง ข้าวโพด ตามลำดับ รายได้ส่วนมากมาจากการทำการเกษตร และมีรายได้จากสัตว์เลี้ยงไม่มาก คนอายุ ๑๕ - ๖๐ ปีมีอาชีพและรายได้ และที่ไม่รายได้มี ๑๖ คน ผู้สูงอายุ ๖๐ ปีขึ้นไป ร้อยละ ๙๐ มีอาชีพและมีรายได้ ถ้าเปรียบเทียบกับอัตราการว่างงานทั้งจังหวัด ร้อยละ ๐.๙๗ ถือว่าอัตราการว่างงานของประชากรในเขตองค์การบริหารส่วนตำบลมีอัตราที่ต่ำกว่ามาก ประชากรบางส่วนมีรายได้จากการรับจ้างทั้งในพื้นที่และนอกพื้นที่ ชุมชนในเขตองค์การบริหารส่วนตำบลบางชุมชนส่วนมากมีอาชีพค้าขาย มีห้างร้าน ร้านค้า ทำให้มีรายได้มากจากการค้าขาย ซึ่งภาวะเศรษฐกิจขององค์การบริหารส่วนตำบลจึงไม่เท่ากัน แต่ปัญหาที่คือ รายได้เฉลี่ยต่ำกว่าคนละ ๓๐,๐๐๐ บาทต่อปีร้อยละ ๗๕ ไม่มีการเก็บออม สาเหตุเป็นเพราะว่าราคาผลผลิตทางการเกษตรต่ำ ค่าครองชีพสูง มีเงินแต่ซื้อของได้น้อยลง ประชากรมีพื้นที่ในการทางเกษตรบางส่วนในที่มีน้ำท่วมเป็นประจำ บางพื้นที่ภาวะฝนทิ้งช่วง มีพื้นที่ในการทำการเกษตรน้อย การขยายตัวของประชากรเพิ่มขึ้นมาก เริ่มเกิดเป็นชุมชนแออัดและส่งผลกระทบต่อภาวะแวดล้อม เช่น ปริมาณการปล่อยน้ำเสียจากครัวเรือนลงสู่รางระบายน้ำมีมากขึ้น เกิดปัญหาการร้องเรียนมายังองค์การบริหารส่วนตำบล การแก้ปัญหาคือ องค์การบริหารส่วนตำบลก็ได้ลงพื้นที่แก้ไขปัญหาในทุกครั้ง รวมทั้งได้จัดโครงการทำความสะอาดและวางระบายน้ำในชุมชน โดยการจ้างแรงงานในชุมชน ผลที่ได้ปัญหาการระบายน้ำลดลง ประชาชนมีจิตสำนึกและมีส่วนร่วมมากขึ้น และทำให้ประชากรมีรายได้เพิ่มขึ้น อีกทั้งองค์การบริหารส่วนตำบล ได้แก้ไขปัญหาโดยจัดโครงการส่งเสริมอาชีพ เพื่อให้ชุมชนมีรายได้เสริมจากการประกอบอาชีพเกษตรกรรม อดหนุนกลุ่มอาชีพในชุมชน แต่การพัฒนาด้านนี้ยังไม่บรรลุวัตถุประสงค์เท่าที่ควร เนื่องจากกลุ่มอาชีพต่างๆ ยังขาดความรู้ด้านการบริหารจัดการและความรู้ด้านการตลาด

๓. การวิเคราะห์ข้อมูลสังคมและคุณภาพชีวิต

➤ ด้านแรงงาน

จากการสำรวจข้อมูลพื้นฐานพบว่า ประชากรที่มีอายุ ๑๕ - ๖๐ ปี อยู่ในกำลังแรงงาน ร้อยละ ๙๕ เมื่อเทียบกับอัตราส่วนกับจังหวัด ร้อยละ ๗๓.๙๙ ซึ่งสูงกว่ามาก แต่ค่าแรงในพื้นที่ต่ำกว่าระดับจังหวัด โดยเฉพาะแรงงานด้านการเกษตร ประชากรอายุระหว่าง ๒๕ - ๕๐ ปี บางส่วน ไปรับจ้างทำงานนอกพื้นที่ รวมทั้งแรงงานที่ไปทำงานต่างประเทศ ปัญหาที่พบคือ ประชากรต้องไปทำงานนอกพื้นที่ในเมืองที่มีโรงงาน อุตสาหกรรม บริษัท ห้างร้านใหญ่ๆ เพราะในพื้นที่ไม่มีโรงงานอุตสาหกรรมที่มีการจ้างแรงงานเยอะ เพราะพื้นที่ส่วนมากเป็นที่อยู่อาศัย ปัญหานี้ยังไม่สามารถแก้ไขได้

➤ ด้านสุขภาพและสาธารณสุข

จากการสำรวจข้อมูลพื้นฐานพบว่า ประชาชนกรส่วนมากมีสุขภาพที่ดี มีการคัดกรองสุขภาพ ให้กับประชาชนกลุ่มเสี่ยง โรคที่มักเกิดแก่ประชากรในชุมชน เช่นกัน ได้แก่ โรคความดัน เบาหวาน โรคเอดส์ โรคไข้เลือดออก มือ-ปาก-เท้าในเด็ก และโรคอื่นๆ อีกมาก มีสถิติเข้ารับการรักษาพยาบาล ปัญหาคือประชาชน บางรายไม่ยอมไปคัดกรองหรือตรวจสุขภาพประจำปี

การแก้ไขปัญหา คือ องค์การบริหารส่วนตำบลและหน่วยงานสาธารณสุข โรงพยาบาล ได้จัดกิจกรรมร่วมมือกันรณรงค์ให้ชุมชนเห็นความสำคัญในเรื่องนี้ซึ่งก็ได้ผลในระดับหนึ่ง ประชาชนให้ความร่วมมือเป็นอย่างดี แต่ต้องเป็นการดำเนินการอย่างต่อเนื่องเป็นประจำทุกปี สำหรับเด็กแรกเกิด - ๖ ปี ผู้ปกครองสามารถ เลี้ยงดูตรงตามเกณฑ์มาตรฐาน มีเพียง ๑ ราย เท่านั้น ดีไม่ตรงตามเกณฑ์มาตรฐาน จากการสำรวจข้อมูล พื้นฐาน บางครัวเรือนไม่ได้กินอาหารที่ถูกสุขลักษณะ การใช้ยาเพื่อบำบัดอาการเจ็บป่วยที่ไม่เหมาะสม การออกกำลังกายยังไม่สม่ำเสมอ และประชากรส่วนมากไม่ได้รับการตรวจสุขภาพ ปัญหาเหล่านี้ องค์การบริหารส่วน ตำบลพยายามอย่างยิ่งที่จะแก้ไข โดยร่วมมือกับโรงพยาบาล สาธารณสุข จัดกิจกรรมเพื่อแก้ไขปัญหา

➤ ด้านค่านิยมของคนในพื้นที่

จากการสำรวจข้อมูลพื้นฐานพบว่า ประชากรในพื้นที่นับถือศาสนาพุทธ ประชากรในเขต องค์การบริหารส่วนตำบลให้ความร่วมมือกันทำกิจกรรมสาธารณะต่างๆ ผู้สูงอายุ ผู้พิการได้รับการดูแล ปัญหา คือ ประชากรในครัวเรือนมีการดื่มสุรา สูบบุหรี่ รวมทั้งที่เป็นครั้งคราว บางครัวเรือนขาดความอบอุ่น การ แก้ปัญหาขององค์การบริหารส่วนตำบลคือ จัดกิจกรรมต่างๆ ในชุมชน พยายามที่จะให้ทุกส่วนทุกฝ่ายทุกคนมีส่วนร่วมและรณรงค์ให้เห็นถึงโทษของการดื่มสุรา ให้ชุมชนเห็นความสำคัญของครอบครัว เช่น การแข่งขันกีฬา ชุมชน แอโรบิค งานประเพณี เป็นต้น

➤ ด้านความปลอดภัยในชีวิตและทรัพย์สิน

จากการสำรวจข้อมูลพื้นฐานพบว่า ส่วนมากครัวเรือนมีการป้องกันอุบัติเหตุอย่างถูกวิธี มีความปลอดภัยในชีวิตและทรัพย์สิน รวมทั้งได้ตั้งจุดตรวจ จุดสกัด จุดบริการ ในช่วงเทศกาลที่มีวันหยุดหลายวันเพื่อ อำนวยความสะดวกให้กับประชาชน แต่ปัญหาที่พบเป็นประจำคือการทะเลาะวิวาทของกลุ่มวัยรุ่นโดยเฉพาะใน สถานที่จัดงานดนตรี งานมหรสพ เป็นปัญหาที่ชุมชนได้รับผลกระทบเป็นอย่างมาก การแก้ไขปัญหา คือการแจ้งเตือนให้ผู้ปกครองดูแลบุตรหลานของตน ประชาสัมพันธ์ให้ทราบถึงผลกระทบ ผลเสียหาย และโทษที่ได้รับจากการเกิดเหตุทะเลาะวิวาท การขอความร่วมมือไปยังผู้นำ การขอคำสั่งจาก ตำรวจ ผู้นำ อปพร. เพื่อระงับเหตุ ไม่ให้เกิดความรุนแรง แต่จะไม่ให้เกิดขึ้นเลยยังเป็นปัญหาที่ปัจจุบันไม่สามารถที่จะแก้ไขได้ ทั้งที่มีการร่วมมือกัน หลายฝ่าย เป็นเรื่องที่ทางองค์การบริหารส่วนตำบลจะต้องหาวิธีที่จะแก้ไขปัญหาให้กับประชาชนต่อไปตามอำนาจหน้าที่ที่สามารถดำเนินการได้

➤ ด้านยาเสพติด

ปัญหา ยาเสพติดในชุมชนขององค์การบริหารส่วนตำบล จากการที่ทางที่พัคสายตรวจองค์การบริหารส่วนตำบลตามได้แจ้งให้กับองค์การบริหารส่วนตำบลทราบนั้นพบว่าในเขตองค์การบริหารส่วนตำบลมีผู้ติด ยาเสพติดแต่เมื่อเทียบกับพื้นที่อื่นถือว่าน้อย และยังไม่พบผู้ค้า เหตุผลก็เนื่องมาจากว่าได้รับความร่วมมือกับทาง

ผู้นำ ประชาชน หน่วยงานขององค์การบริหารส่วนตำบลที่ช่วยสอดส่องดูแลอยู่เป็นประจำ การแก้ไขปัญหาของ องค์การบริหารส่วนตำบลสามารถทำได้เฉพาะตามอำนาจหน้าที่เท่านั้น เช่น การณรงค์ การประชาสัมพันธ์ การ แจ้างเบาะแส การฝึกอบรมให้ความรู้ ถ้านอกเหนือจากอำนาจหน้าที่ ก็เป็นเรื่องของอำเภอหรือตำรวจแล้วแต่ กรณี ทั้งนี้ องค์การบริหารส่วนตำบลก็ได้ให้ความร่วมมือมาโดยตลอด

๔. การวิเคราะห์ข้อมูลด้านการศึกษา ศาสนา วัฒนธรรมประเพณี

➤ ด้านการศึกษา

จากการสำรวจข้อมูลพื้นฐานพบว่า ประชากรอายุ ๑๕ - ๖๐ ปีเต็ม ร้อยละ ๙๙ อ่าน เขียน ภาษาไทยและคิดเลขอย่างง่ายได้ เด็กอายุ ๖ - ๑๔ ปี ร้อยละ ๑๐๐ ได้รับการศึกษาภาคบังคับ ๙ ปี ได้เรียน ต่อชั้นมัธยมศึกษาปีที่ ๔ หรือเทียบเท่า และที่ไม่ได้เรียนต่อมีงานทำ ร้อยละ ๙๙ ด้านการศึกษาอยู่ในเกณฑ์ที่ดี ปัญหาคือ ยังไม่สามารถที่จะแข่งขันกับเมืองใหญ่ๆ ได้ การแก้ไขปัญหาขององค์การบริหารส่วนตำบล ได้จัด กิจกรรมให้กับเด็กของศูนย์พัฒนาเด็กเล็ก การสนับสนุนอาหารเสริมนม อาหารกลางวัน ในหับทางโรงเรียนใน เขตพื้นที่ และร่วมกันจัดกิจกรรมต่างๆ กับทางโรงเรียน

๕. การวิเคราะห์ข้อมูลด้านทรัพยากรธรรมชาติและสิ่งแวดล้อม

ในพื้นที่ขององค์การบริหารส่วนตำบลส่วนมากเป็นพื้นที่สำหรับเพาะปลูก ที่อยู่อาศัย ร้านค้า สถานประกอบการ ตามลำดับ และมีพื้นที่เพียงเล็กน้อยที่เป็นพื้นที่สาธารณะ ทรัพยากรธรรมชาติในพื้นที่ ก็ได้แก่ ดิน น้ำ ต้นไม้ อากาศที่ไม่มีมลพิษ ปัญหาคือ เนื่องจากว่าพื้นที่บางส่วนเป็นดินร่วนปนทราย สำหรับการเกษตรได้เพิ่มขึ้น เพราะพื้นที่ส่วนมากเป็นของประชาชน เอกชน ปัญหาด้านขยะ เมื่อชุมชนแออัดขยะก็ มากขึ้น การแก้ไขปัญหา องค์การบริหารส่วนตำบลได้จัดทำโครงการเพื่อแก้ปัญหาให้กับประชาชนและเป็นไปตาม ความต้องการของประชาชน เช่น โครงการจัดหาลังขยะรองรับขยะให้ครอบคลุมทั้งพื้นที่ โครงการปลูกต้นไม้ใน วันสำคัญต่างๆ ในพื้นที่ของตนเองและที่สาธารณะรวมทั้งปรับปรุงสภาพภูมิทัศน์ของเมืองให้ร่มรื่นสวยงาม ให้เป็น เมืองน่าอยู่

๖. ด้านการเมือง - การบริหาร

องค์การบริหารส่วนตำบลได้จัดตั้งชุมชนในเขตองค์การบริหารส่วนตำบล มีทั้งหมด ๑๖ หมู่บ้าน แต่ละหมู่บ้านมีกรรมการซึ่งเป็นตัวแทนประชาชน ประชาชนมีส่วนร่วมในการจัดซื้อจัดจ้างขององค์การบริหารส่วน ตำบล ประชาชนให้ความร่วมมือด้านการเลือกตั้งเป็นอย่างดีเช่น การเลือกตั้งสมาชิกสภาองค์การบริหารส่วน ตำบล ในปี พ.ศ. ๒๕๕๖ ประชาชนมาใช้สิทธิเลือกตั้ง จำนวนผู้มาใช้สิทธิเลือกตั้งนายกองค์การบริหารส่วนตำบล ๓,๘๑๓ คน จากผู้มีสิทธิเลือกตั้งทั้งสิ้น ๔,๓๓๕ คน คิดเป็นร้อยละ ๘๗.๙๖ จำนวนผู้มาใช้สิทธิเลือกตั้ง สมาชิกสภาองค์การบริหารส่วนตำบล ๓,๘๑๒ คน จากผู้มีสิทธิเลือกตั้งทั้งสิ้น ๔,๓๓๗ คน คิดเป็นร้อยละ ๘๗.๘๙ ปัญหาคือการแข่งขันทางการเมืองค่อนข้างสูง มีจุดที่น่าสังเกตคือ มีการย้ายเข้าย้ายออกช่วงที่จะมีการ เลือกตั้ง ไม่ว่าจะเป็นการเลือกผู้ใหญ่บ้าน สมาชิกสภา นายกองค์การบริหารร่วมมือ ผู้นำ เจ้าหน้าที่ที่มีหน้าที่ รับผิดชอบให้ระมัดระวัง สอดส่องพฤติกรรมและให้รายงานอำเภอทราบ การณรงค์ ประชาสัมพันธ์ ให้ข้อมูลที่ ถูกต้อง เกี่ยวกับข้อกำหนดของการเลือกตั้งที่กระทำได้และทำไม่ได้ให้ประชาชนได้รับทราบ ปัญหาต่างๆ ที่ เกิดขึ้นขององค์การบริหารส่วนตำบลก็ได้พยายามแก้ไข โดยเรื่องจากการประชุมประชาคมท้องถิ่นทุกหมู่บ้านในเขต องค์การบริหารส่วนตำบล ในการจัดทำแผนพัฒนาองค์การบริหารส่วนตำบล จากผลการประชุมทุกครั้งที่ยังองค์การ บริหารส่วนตำบลจัดขึ้น มีประชาชนสนใจเข้าร่วมประชุมรวมทั้งแสดงความคิดเห็นที่หลากหลาย ส่งผลให้องค์การ บริหารส่วนตำบลดำเนินงานตามความต้องการของประชาชน และประชาชนได้รับประโยชน์ และมีส่วนร่วมในการ พัฒนาองค์การบริหารส่วนตำบล นอกจากนี้ องค์การบริหารส่วนตำบลได้จัดโครงการอบรมศึกษา ดูงาน ของ คณะผู้บริหาร สมาชิกสภาองค์การบริหารส่วนตำบล พนักงานองค์การบริหารส่วนตำบล ผู้นำชุมชน โครงการ อื่นๆ สำหรับประชาชนอีกหลายโครงการ เพื่อนำความรู้และประสบการณ์ที่ได้รับมาพัฒนาองค์การบริหารส่วน

ตำบลให้เจริญเท่าเทียมกับองค์การบริหารส่วนตำบลอื่นๆ และองค์การบริหารส่วนตำบลมีโครงการจัดซื้อเครื่องมือเครื่องใช้ในการปฏิบัติงานให้ทันสมัยและมีประสิทธิภาพ โครงการบางโครงการต้องระงับไว้เนื่องจากข้อจำกัดด้านงบประมาณ มีอัตรากำลังพนักงานองค์การบริหารส่วนตำบลจำกัด ไม่เพียงพอต่อการตอบสนองความต้องการของประชาชนในด้านบริการ

๓.๒ การประเมินสถานการณ์สภาพแวดล้อมภายนอกที่เกี่ยวข้อง

ในการจัดทำแผนพัฒนาท้องถิ่นสี่ปีขององค์การบริหารส่วนตำบลนั้น ได้ทำการประเมินสถานการณ์สภาพแวดล้อมภายนอกที่เกี่ยวข้อง ซึ่งมีรายละเอียดดังนี้

ร่วมมือ ผู้นำ เจ้าหน้าที่ที่มีหน้าที่รับผิดชอบให้ระมัดระวัง สอดส่องพฤติกรรมและให้รายงานอำเภอ ทราบ การรณรงค์ ประชาสัมพันธ์ ให้ข้อมูลที่ถูกต้อง เกี่ยวกับข้อกฎหมายของการเลือกตั้งที่กระทำได้และทำไม่ได้ให้ประชาชนได้รับทราบ ปัญหาต่างๆ ที่เกิดขึ้นขององค์การบริหารส่วนตำบลก็ได้พยายามแก้ไข โดยเรื่องจากการประชุมประชาคมท้องถิ่นทุกหมู่บ้านในเขตองค์การบริหารส่วนตำบล ในการจัดทำแผนพัฒนาองค์การบริหารส่วนตำบล จากผลการประชุมทุกครั้งท้องถิ่นองค์การบริหารส่วนตำบลจัดขึ้น มีประชาชนสนใจเข้าร่วมประชุมรวมทั้งแสดงความคิดเห็นที่หลากหลาย ส่งผลให้องค์การบริหารส่วนตำบลดำเนินงานตามความต้องการของประชาชน และประชาชนได้รับประโยชน์ และมีส่วนร่วมในการพัฒนาองค์การบริหารส่วนตำบล นอกจากนี้ องค์การบริหารส่วนตำบลได้จัดโครงการอบรมศึกษา ดูงาน ของคณะผู้บริหาร สมาชิกสภาองค์การบริหารส่วนตำบล พนักงานองค์การบริหารส่วนตำบล ผู้นำชุมชน โครงการอื่นๆ สำหรับประชาชนอีกหลายโครงการ เพื่อนำความรู้และประสบการณ์ที่ได้รับมาพัฒนาองค์การบริหารส่วนตำบลให้เจริญเท่าเทียมกับองค์การบริหารส่วนตำบลอื่นๆ และองค์การบริหารส่วนตำบลมีโครงการจัดซื้อเครื่องมือเครื่องใช้ในการปฏิบัติงานให้ทันสมัยและมีประสิทธิภาพ โครงการบางโครงการต้องระงับไว้เนื่องจากข้อจำกัดด้านงบประมาณ มีอัตรากำลังพนักงานองค์การบริหารส่วนตำบลจำกัด ไม่เพียงพอต่อการตอบสนองความต้องการของประชาชนในด้านบริการ

ความร่วมมือ ผู้นำ เจ้าหน้าที่ที่มีหน้าที่รับผิดชอบให้ระมัดระวัง สอดส่องพฤติกรรมและให้รายงานอำเภอ ทราบ การรณรงค์ ประชาสัมพันธ์ ให้ข้อมูลที่ถูกต้อง เกี่ยวกับข้อกฎหมายของการเลือกตั้งที่กระทำได้และทำไม่ได้ให้ประชาชนได้รับทราบ ปัญหาต่างๆ ที่เกิดขึ้นขององค์การบริหารส่วนตำบลก็ได้พยายามแก้ไข โดยเรื่องจากการประชุมประชาคมท้องถิ่นทุกหมู่บ้านในเขตองค์การบริหารส่วนตำบล ในการจัดทำแผนพัฒนาองค์การบริหารส่วนตำบล จากผลการประชุมทุกครั้งท้องถิ่นองค์การบริหารส่วนตำบลจัดขึ้น มีประชาชนสนใจเข้าร่วมประชุมรวมทั้งแสดงความคิดเห็นที่หลากหลาย ส่งผลให้องค์การบริหารส่วนตำบลดำเนินงานตามความต้องการของประชาชน และประชาชนได้รับประโยชน์ และมีส่วนร่วมในการพัฒนาองค์การบริหารส่วนตำบล

นอกจากนี้ องค์การบริหารส่วนตำบลได้จัดโครงการอบรมศึกษา ดูงาน ของคณะผู้บริหาร สมาชิกสภาองค์การบริหารส่วนตำบล พนักงานองค์การบริหารส่วนตำบล ผู้นำชุมชน โครงการอื่นๆ สำหรับประชาชนอีกหลายโครงการ เพื่อนำความรู้และประสบการณ์ที่ได้รับมาพัฒนาองค์การบริหารส่วนตำบลให้เจริญเท่าเทียมกับองค์การบริหารส่วนตำบลอื่นๆ และองค์การบริหารส่วนตำบลมีโครงการจัดซื้อเครื่องมือเครื่องใช้ในการปฏิบัติงานให้ทันสมัยและมีประสิทธิภาพ โครงการบางโครงการต้องระงับไว้เนื่องจากข้อจำกัดด้านงบประมาณ มีอัตรากำลังพนักงานองค์การบริหารส่วนตำบลจำกัด ไม่เพียงพอต่อการตอบสนองความต้องการของประชาชนในด้านบริการ

<p>ด้าน/ยุทธศาสตร์</p>	<p>สถานการณ์ภาพ แวดล้อม ภายนอกที่เกี่ยวข้อง</p>	<p>ขอบข่ายและปริมาณ ของปัญหา/ ความต้องการ</p>	<p>พื้นที่เป้าหมาย/ กลุ่มเป้าหมาย</p>	<p>ความคาดหวังและ แนวโน้มอนาคต</p>
<p>๑. โครงการสร้าง พื้นฐาน</p>	<p>๑) ประชาชนต้องการ เส้นทางในการสัญจรไป มาเพิ่มมากขึ้นและ องค์การบริหารส่วน ตำบลไม่สามารถ ดำเนินการได้เนื่องจากมี ข้อจำกัดด้าน งบประมาณ</p>	<p>- เส้นทางคมนาคมที่ได้ มาตรฐาน</p>	<p>- เส้นทางคมนาคม ในเขตพื้นที่ตำบล</p>	<p>- มีเส้นทางในการ คมนาคมที่ได้ มาตรฐาน ประชาชนได้รับ ความสะดวกในการ สัญจรไปมา</p>
	<p>๒) จำนวนครัวเรือนมาก ขึ้นระบบระบายน้ำยังไม่ เพียงพอ ไม่มีแหล่ง ระบายน้ำที่ไหลมาจาก รางระบายน้ำในหมู่บ้าน</p>	<p>- ราง/ท่อระบายน้ำ ที่ได้ มาตรฐานการระบายน้ำ ได้ - แหล่งปล่อยน้ำทิ้ง</p>	<p>- พื้นที่ในเขตตำบล</p>	<p>- มีรางระบายน้ำ สามารถระบายน้ำได้ สะดวก ไม่อุดตัน - แหล่งบำบัดน้ำเสีย</p>
	<p>๓) ขาดแคลนแหล่งน้ำ ในการเกษตรและการ ผลิตน้ำประปาสำหรับ อุปโภค-บริโภคที่ พอเพียงและได้ มาตรฐาน</p>	<p>- แหล่งกักเก็บน้ำเพื่อ การเกษตรและผลิต น้ำประปา - น้ำประปาที่ได้ มาตรฐาน สะอาดเพื่อ อุปโภค-บริโภคอย่าง ทั่วถึงแลเพียงพอตลอด ทั้งปี</p>	<p>- พื้นที่ในเขตตำบล</p>	<p>- มีแหล่งน้ำเพื่อทำ การเกษตรอย่าง เพียงพอตลอดทั้งปี - มีน้ำประปาใช้ อย่างพอเพียง ตลอด ทั้งปี และมี น้ำประปาที่มี คุณภาพตาม มาตรฐานเพิ่มขึ้น</p>
	<p>๔) ไฟฟ้าส่องสว่างทาง และที่สาธารณะยังไม่ สามารถดำเนินการ ครอบคลุมพื้นที่ได้ ทั้งหมด</p>	<p>- ไฟฟ้าส่องสว่าง</p>	<p>- ถนนสายหลักและ ถนนในหมู่บ้าน ใน เขตพื้นที่ตำบล</p>	<p>- ไฟฟ้าส่องสว่าง ตลอดแนวถนน เพื่อให้ประชาชน ได้รับความสะดวก ในการสัญจรไปมา และป้องกันการเกิด อุบัติเหตุและ อาชญากรรมใน พื้นที่ตำบล</p>
<p>๒. ด้านเศรษฐกิจ</p>	<p>๑) การส่งเสริมหรือการ รวมกลุ่มเพื่อจัดตั้งกลุ่ม อาชีพ ยังขาดความ เข้มแข็ง</p>	<p>มีความคลาดเคลื่อนและ ชัดเจนทำให้เกิดปัญหา การเข้าใจผิดในหลายๆ เรื่อง</p>		<p>- ฝึกอบรมและปรับ ทัศนคติในการ รวมกลุ่มเพื่อจัดตั้ง กลุ่มอาชีพให้ เข้มแข็ง และ สามารถดำเนินการ ได้จริงอย่างต่อเนื่อง และเข้มแข็ง</p>

दान/ยุทธศาสตร์	สถานการณ์ภาพ แวดล้อม ภายนอกที่เกี่ยวข้อง	ขอบข่ายและปริมาณ ของปัญหา/ ความต้องการ	พื้นที่เป้าหมาย/ กลุ่มเป้าหมาย	ความคาดหวังและ แนวโน้มอนาคต
	<p>๒) การทำการเกษตรเป็นการดำเนินการตามฤดูกาลเท่านั้น</p> <p>๓) ผลผลิตทางการเกษตรราคาตกต่ำระยะทางในการขนส่งผลผลิตห่างไกลจากแหล่งรับซื้อ</p>	<p>- แหล่งน้ำเพื่อการเกษตรมีไม่เพียงพอต่อความต้องการของประชาชน</p> <p>- หากฝนไม่ตกต้องตามฤดูกาล เกษตรกรไม่สามารถประกอบอาชีพได้ ไม่มีรายงาน ไม่มีอาชีพเสริม</p>	<p>- เกษตรกรในเขตพื้นที่ตำบล</p>	<p>- มีแหล่งน้ำเพื่อการเกษตรที่เพียงพอ</p> <p>- มีการส่งเสริมการทำเกษตรด้านอื่นๆ นอกเหนือจากการทำนา ปลูกข้าว</p> <p>- ราคาผลผลิตทางการเกษตรสูงขึ้น</p> <p>- แหล่งรับซื้อผลผลิตเพิ่มขึ้น</p>
	<p>๓) ในเขตองค์การบริหารส่วนตำบลไม่มีแหล่งท่องเที่ยวและกิจกรรมการท่องเที่ยว</p>	<p>- การท่องเที่ยว</p>	<p>- ในเขตองค์การบริหารส่วนตำบล</p>	<p>- มีแหล่งท่องเที่ยวในเขตองค์การบริหารส่วนตำบล และส่งเสริมกิจกรรมการท่องเที่ยวเพิ่มมากขึ้น</p>
๓. ด้านสังคมและคุณภาพชีวิต	<p>๑) มีการทำลายและลักขโมยทรัพย์สินของประชาชนและราชการรวมทั้งเกิดการทะเลาะวิวาทกันในชุมชน</p>	<p>- การรักษาความปลอดภัยในชีวิตและทรัพย์สินของประชาชน</p>	<p>- ประชาชนและส่วนราชการ</p>	<p>- มีการป้องกันและรักษาความปลอดภัยในชีวิตและทรัพย์สินของประชาชนละส่วนราชการ เช่น การติดตั้งกล้องวงจรปิด การให้ผู้นำ อปพร. ควบคุมและระงับเหตุทะเลาะวิวาท</p>
	<p>๒) มีการระบาดของโรคไข้หวัดสายพันธุ์ใหม่ โรคระบาด โรคติดต่อ</p> <p>๓) ประชาชนในพื้นที่ป่วยเป็นโรคเรื้อรังแนวโน้มที่เพิ่มขึ้น เช่น เบาหวาน ความดัน</p> <p>๔) ปริมาณขยะและน้ำเสียเพิ่มมากขึ้น</p> <p>๕) ประชาชนกรอายุตั้งแต่ ๓๕ ขึ้นไป ไม่ได้ตรวจสุขภาพประจำปี</p>	<p>- ด้านสาธารณสุข</p>	<p>- ในเขตพื้นที่ตำบล</p> <p>- ประชาชนกลุ่มเสียและผู้ป่วย</p> <p>- ประชาชนที่มีอายุ ๓๕ ปีขึ้นไป</p>	<p>- ในพื้นที่ไม่มีการระบาดของโรคไข้หวัดสายพันธุ์ใหม่ โรคระบาด โรคติดต่อ</p> <p>- ไม่มีจำนวนผู้ป่วยเรื้อรังเพิ่มขึ้น</p> <p>- ปริมาณขยะและน้ำเสียถูกกำจัดด้วยวิธีการที่ถูกต้อง</p> <p>- ผู้ที่มีอายุ ๓๕ ปีขึ้นไปได้รับการ</p>

दान/ยุทธศาสตร์	สถานการณ์ภาพ แวดล้อม ภายนอกที่เกี่ยวข้อง	ขอบข่ายและปริมาณ ของปัญหา/ ความต้องการ	พื้นที่เป้าหมาย/ กลุ่มเป้าหมาย	ความคาดหวังและ แนวโน้มอนาคต
				ตรวจสอบสุขภาพทุกคน
	๖) เด็กและผู้สูงอายุบาง ครอบครัว ผู้สูงอายุอยู่ ตามลำพัง และรับภาระ ในการดูแลเด็ก		- ผู้สูงอายุและเด็ก ในเขตองค์การ บริหารส่วนตำบล	- ผู้สูงอายุและเด็ก ได้รับการดูแลที่ดี
	๗) ผู้พิการไม่ได้รับ ความช่วยเหลือใน ดำรงชีวิต		- ผู้พิการในเขต องค์การบริหารส่วน ตำบล	- ผู้พิการได้รับความ ช่วยเหลือในการ ดำรงชีวิตและทั่วถึง
	๘) เยาวชนและวัยรุ่น ติดเกมส์ สิ่งลามก บุหรี่ เหล้า สารเสพติด และ ท้องก่อนวัยอันสมควร		- เยาวชนและวัยรุ่น ในเขตองค์การ บริหารส่วนตำบล	- เยาวชนและวัยรุ่น มีอนาคตที่ดี
	๖) ประชากรที่สูบบุหรี่ จำนวน ๓๐๐ คน ดื่ม สุรา จำนวน ๑๗๑ คน		- ประชากรที่สูบบุหรี่ และดื่มสุรา	- ประชากรเลิกสูบบุหรี่ และเลิกดื่มสุรา
	๗) ประชาชนไม่มีการ วางแผนในการ ดำเนินงาน	- การวางแผน	- ประชาชนในเขต องค์การบริหารส่วน ตำบล	- ประชาชนสามารถ วางแผนการ ดำเนินงานได้เอง
	๘) ค่าแรงต่ำค่าครอง ชีพสูงขาดแคลนการ จ้างงาน		- ผู้ประกอบอาชีพ รับจ้าง	- ค่าแรงสูงขึ้น เหมาะสมกับค่า ครองชีพ มีการจ้าง งานมากขึ้น
	๙) ครีวเรือนมีรายได้ เฉลี่ยต่อปี ต่ำกว่า ๓๐,๐๐๐ บาท จำนวน ๙ ครีวเรือน		- ประชาชนที่มี รายได้ต่ำกว่าเกณฑ์ มาตรฐาน	- ไม่มีครีวที่ตก เกณฑ์มาตรฐาน รายได้
๔. ด้านการศึกษา	๑) การศึกษาสื่อการ เรียนการสอนด้าน เทคโนโลยีที่ทันสมัยยัง ไม่พอเพียง และไม่ ทั่วถึง ๒) โอกาสทางการ ศึกษา เนื่องจาก งบประมาณใน การศึกษาสำหรับบาง ครีวเรือนที่มีรายได้น้อย	- โรงเรียนในเขตพื้นที่ ตำบล - ศูนย์พัฒนาเด็กเล็ก องค์การบริหารส่วน ตำบล	- เด็กนักเรียนในเขต พื้นที่ตำบล	- มีสื่อการเรียนการ สอนและเทคโนโลยี ใหม่ที่ทันสมัย และ พอเพียง - เด็กนักเรียนมี โอกาสได้รับ การศึกษาในระดับที่ สูงขึ้น มีงบประมาณ ในการศึกษาแล้ว เรียน
	๓) ศิลปะ วัฒนธรรม จารีต ประเพณี ยังคง อยู่ ไม่ถูกกลืนเลือน	- ศิลปะ วัฒนธรรม จารีต ประเพณี ไม่ได้ รับการพัฒนาอย่าง ต่อเนื่องและทั่วถึง	- แหล่งท่องเที่ยว ประเพณีท้องถิ่น ศิลปวัฒนธรรม ใน เขตพื้นที่ตำบล	- โบราณสถาน ได้รับการบูรณะและ พัฒนาให้เป็นแหล่ง ท่องเที่ยว - ประเพณี

दान/ยุทธศาสตร์	สถานการณ์ภาพ แวดล้อม ภายนอกที่เกี่ยวข้อง	ขอบข่ายและปริมาณ ของปัญหา/ ความต้องการ	พื้นที่เป้าหมาย/ กลุ่มเป้าหมาย	ความคาดหวังและ แนวโน้มอนาคต
				วัฒนธรรมของ ท้องถิ่นได้รับการ ปลูกฝังและสืบทอด ให้คนรุ่นใหม่สืบ ต่อไป - ยกย่อง เชิดชูคนดี หรือปราชญ์ ชาวบ้าน เพื่อเป็น ตัวอย่างแก่เยาวชน และประชาชน ศิลปะ วัฒนธรรม จารีต ประเพณีและ ภูมิปัญญาท้องถิ่น ไม่ถูกลืมและคงอยู่ สืบไป
๕.ด้าน ทรัพยากรธรรมชาติ และสิ่งแวดล้อม	๑) มีปัญหาเกี่ยวป่าไม้ ถูกทำลายและถูกลัก รอบตัดต้นไม้ในป่า ชุมชน	- ต้นไม้	- พื้นที่ในเขต องค์การบริหารส่วน ตำบล	- ปัญหาเรื่องต้นไม้ ลดลง จัดหาต้นไม้ ปลูกทดแทนเพิ่ม มากขึ้น
	๒) มีปัญหาเรื่องขยะ และน้ำเสียเพิ่มมากขึ้น ส่งกลิ่นเหม็นรำคาญ	- สิ่งแวดล้อม	- ผู้ประกอบการ และชุมชนในเขต พื้นที่องค์การบริหาร ส่วนตำบล	- ปัญหาขยะและน้ำ เสียลดลง ผู้ประกอบการ สามารถกำจัดขยะ และน้ำเสียเองได้ โดยไม่ส่งผลกระทบต่อ ชุมชน
๖. ด้านการบริหาร บ้านเมืองที่ดี	๑) การเผยแพร่ข้อมูล ข่าวสารระหว่าง องค์การบริหารส่วน ตำบลกับประชาชนใน เขตพื้นที่ตำบลยังไม่ ทั่วถึง	- ประชาชนได้รับทราบ ข้อมูลข่าวสารที่ บิดเบือนหรือรับทราบ ข้อมูลข่าวสารต่างๆ ไม่ ครบถ้วน ทำให้การ สื่อสารต่อๆไปไม่ถูกต้อง	- ประชาชนในเขต พื้นที่ตำบล	- เครื่องมือสื่อสาร เสียงตามสายจาก องค์การบริหารส่วน ตำบลถึงทุกหมู่บ้าน ในเขตพื้นที่ตำบล
	๓) การบริหารราชการ การพัฒนา ด้าน สาธารณูปโภค สาธารณูปการ และใน	- การขาดจิตสำนึกของ ประชาชนที่จะปฏิบัติ ตามแนวนโยบายเพื่อ การแก้ไขปัญหา ทำให้		- สร้างจิตสำนึก ให้กับประชาชนเพื่อ ร่วมกันแก้ไขปัญหา ไม่เห็นแก่ประโยชน์

दान/ยุทธศาสตร์	สถานการณ์ภาพ แวดล้อม ภายนอกที่เกี่ยวข้อง	ขอบข่ายและปริมาณ ของปัญหา/ ความต้องการ	พื้นที่เป้าหมาย/ กลุ่มเป้าหมาย	ความคาดหวังและ แนวโน้มอนาคต
	ด้านอื่นๆ ประชาชนยัง ขาดความรู้ ความเข้าใจ และไม่ค่อยให้ความสำคัญ ร่วมมือเท่าที่ควร	การบริหารราชการไม่ บรรลุตามวัตถุประสงค์ เท่าที่ควร		ส่วนตัว

ส่วนที่ ๓

การนำแผนพัฒนาท้องถิ่นไปสู่การปฏิบัติ

๑. ยุทธศาสตร์การพัฒนาและแผนงาน

ที่	ยุทธศาสตร์	ด้าน	แผนงาน	หน่วยงาน รับผิดชอบหลัก	หน่วยงาน สนับสนุน
๑	ด้านโครงสร้างพื้นฐาน	ด้านบริหารทั่วไป	แผนงาน บริหารงานทั่วไป	สำนักงานปลัด และ กองคลัง	อบต. ตุม
		ด้านบริการชุมชน และสังคม	แผนงานเคหะและ ชุมชน	กองช่าง	
๒	ด้านเศรษฐกิจ	ด้านบริหารทั่วไป	แผนงานสร้าง ความเข้มแข็งของ ชุมชน	สำนักงานปลัด	
			แผนงาน การเกษตร		
			แผนงานบริหาร ทั่วไป		
๓	ด้านสังคมและคุณภาพ ชีวิต	ด้านบริการชุมชน และสังคม	แผนงานศาสนา วัฒนธรรม และ นันทนาการ	กองการศึกษา	
		ด้านบริการชุมชน และสังคม	แผนงานสังคม สงเคราะห์	สำนักงานปลัด	
			แผนงานสร้าง ความเข้มแข็งของ ชุมชน		
			แผนงาน สาธารณสุข		
ด้านการดำเนินงาน อื่นๆ	แผนงานงบกลาง	สำนักงานปลัด			
๔	ด้านการศึกษา ศาสนา วัฒนธรรมประเพณี	ด้านบริการชุมชน และสังคม	แผนงานการศึกษา	กองการศึกษา	
			แผนงานศาสนา วัฒนธรรมและ นันทนาการ		
๕	ด้าน ทรัพยากรธรรมชาติ และสิ่งแวดล้อม	ด้านบริการชุมชน และสังคม	แผนงานสร้าง ความเข้มแข็งของ ชุมชน	สำนักงานปลัด	

ที่	ยุทธศาสตร์	ด้าน	แผนงาน	หน่วยงาน รับผิดชอบหลัก	หน่วยงาน สนับสนุน
๒	ด้านการจัดการ บ้านเมืองที่ดี	ด้านบริการ ชุมชนและสังคม	แผนงานเคหะ และชุมชน	กองช่าง	อบต. ตุ้ม
			แผนงานสร้าง ความเข้มแข็ง ของชุมชน	สำนักงานปลัด	
			บริหารงานทั่วไป	สำนักงานปลัด กองคลัง	
			แผนงานงบกลาง	สำนักงานปลัด	
รวม	๒ ยุทธศาสตร์	๔ ด้าน	๑๑ แผนงาน	๔ สำนัก/กอง	

บัญชีสรุปโครงการพัฒนา
แผนพัฒนาท้องถิ่น (พ.ศ. ๒๕๖๖ - ๒๕๗๐)

แบบ ผ.๐๑

องค์การบริหารส่วนตำบลตูม

ยุทธศาสตร์	ปี ๒๕๖๖		ปี ๒๕๖๗		ปี ๒๕๖๘		ปี ๒๕๖๙		ปี ๒๕๗๐		รวม ๕ ปี	
	จำนวนโครงการ	งบประมาณ (บาท)	จำนวนโครงการ	งบประมาณ (บาท)	จำนวนโครงการ	งบประมาณ (บาท)	จำนวนโครงการ	งบประมาณ (บาท)	จำนวนโครงการ	งบประมาณ (บาท)	จำนวนโครงการ	งบประมาณ (บาท)
๑) ยุทธศาสตร์ด้านโครงสร้างพื้นฐาน												
๑.๑ แผนงานเคหะและชุมชน	๔๕	๑๖,๓๒๕,๕๐๐	๔๕	๑๖,๔๖๖,๙๐๐	๕๐	๑๙,๒๑๖,๗๐๐	๓๔	๑๕,๕๓๑,๐๐๐	๒๙	๒๒,๐๗๓,๐๐๐	๒๐๓	๘๙,๖๑๓,๑๐๐
๑.๒ แผนงานบริหารทั่วไป	๒	๑๘,๕๐๐,๐๐๐	๒	๑๘,๕๐๐,๐๐๐	๒	๑๘,๕๐๐,๐๐๐	๒	๑๘,๕๐๐,๐๐๐	๒	๑๘,๕๐๐,๐๐๐	๑๐	๙๒,๕๐๐,๐๐๐
๑.๓ แผนงานการศึกษา	๙	๑,๙๐๐,๐๐๐			๒	๕๐๐,๐๐๐	๒	๕๐๐,๐๐๐	๕	๘๐๐,๐๐๐	๑๘	๓,๗๐๐,๐๐๐
รวม	๕๖	๓๖,๗๒๕,๕๐๐	๓๖	๓๔,๙๖๖,๙๐๐	๖๒	๓๘,๒๑๖,๗๐๐	๓๘	๓๔,๕๓๑,๐๐๐	๓๖	๔๑,๓๗๓,๐๐๐	๒๓๑	๑๘๕,๘๑๓,๑๐๐
๒) ยุทธศาสตร์ด้านเศรษฐกิจ												
๒.๑ แผนงานสร้างความเข้มแข็งของชุมชน	๑	๕๐,๐๐๐	๑	๕๐,๐๐๐	๑	๕๐,๐๐๐	๑	๕๐,๐๐๐	๑	๕๐,๐๐๐	๕	๒๕๐,๐๐๐
๒.๒ แผนงานการเกษตร	๖	๗๐๐,๐๐๐	๖	๗๐๐,๐๐๐	๖	๗๐๐,๐๐๐	๖	๗๐๐,๐๐๐	๖	๗๐๐,๐๐๐	๓๐	๓,๕๐๐,๐๐๐
๒.๓ แผนงานบริหารทั่วไป	๑	๒๐๐,๐๐๐	๑	๒๐๐,๐๐๐	๑	๒๐๐,๐๐๐	๑	๒๐๐,๐๐๐	๑	๒๐๐,๐๐๐	๕	๑,๐๐๐,๐๐๐
รวม	๘	๙๕๐,๐๐๐	๘	๙๕๐,๐๐๐	๘	๙๕๐,๐๐๐	๘	๙๕๐,๐๐๐	๘	๙๕๐,๐๐๐	๔๐	๔,๗๕๐,๐๐๐
๓) ยุทธศาสตร์ด้านสังคมและคุณภาพชีวิต												
๓.๑ แผนงานศาสนาวัฒนธรรมและนันทนาการ	๔	๖๕๐,๐๐๐	๔	๖๕๐,๐๐๐	๔	๖๕๐,๐๐๐	๔	๖๕๐,๐๐๐	๔	๖๕๐,๐๐๐	๒๐	๓,๒๕๐,๐๐๐
๓.๒ แผนงานสังคมสงเคราะห์	๒	๓๐๐,๐๐๐	๒	๓๐๐,๐๐๐	๒	๓๐๐,๐๐๐	๒	๓๐๐,๐๐๐	๒	๓๐๐,๐๐๐	๑๐	๑,๕๐๐,๐๐๐
๓.๓ แผนงานสร้างความเข้มแข็งของชุมชน	๘	๒,๑๘๐,๐๐๐	๘	๒,๑๘๐,๐๐๐	๘	๒,๑๘๐,๐๐๐	๘	๒,๑๘๐,๐๐๐	๘	๒,๑๘๐,๐๐๐	๔๐	๑๐,๙๐๐,๐๐๐
๓.๔ แผนงานงบกกลาง	๖	๑๔,๒๐๕,๖๐๐	๖	๑๔,๒๑๑,๖๐๐	๖	๑๔,๕๐๕,๖๐๐	๖	๑๔,๘๙๙,๖๐๐	๖	๑๕,๒๔๓,๖๐๐	๓๐	๗๓,๐๖๖,๐๐๐
๓.๕ แผนงานสาธารณสุข	๕	๑,๐๒๐,๐๐๐	๕	๑,๐๒๐,๐๐๐	๕	๑,๐๒๐,๐๐๐	๕	๑,๐๒๐,๐๐๐	๕	๑,๐๒๐,๐๐๐	๓๐	๕,๑๐๐,๐๐๐
	ปี ๒๕๖๖		ปี ๒๕๖๗		ปี ๒๕๖๘		ปี ๒๕๖๙		ปี ๒๕๗๐		รวม ๕ ปี	

ยุทธศาสตร์	จำนวน โครงการ	งบประมาณ (บาท)	จำนวน โครงการ	งบประมาณ (บาท)	จำนวน โครงการ	งบประมาณ (บาท)	จำนวน โครงการ	งบประมาณ (บาท)	จำนวน โครงการ	งบประมาณ (บาท)	จำนวน โครงการ	งบประมาณ (บาท)
๓.๖ แผนงานการรักษาความสงบ ภายใน	๑๓	๑,๓๕๐,๐๐๐	๑๓	๑,๓๕๐,๐๐๐	๑๓	๑,๓๕๐,๐๐๐	๑๓	๑,๓๕๐,๐๐๐	๑๓	๑,๓๕๐,๐๐๐	๖๕	๖,๗๕๐,๐๐๐
รวม	๓๘	๑๙,๗๐๕,๖๐๐	๓๘	๑๙,๗๑๑,๖๐๐	๓๘	๒๐,๐๐๕,๖๐๐	๓๘	๒๐,๓๙๙,๖๐๐	๓๘	๒๐,๗๔๓,๖๐๐	๑๙๐	๑๐๐,๕๖๖,๐๐๐
๔) ยุทธศาสตร์ด้านการศึกษา ศาสนา วัฒนธรรม ประเพณี												
๔.๑ แผนงานการศึกษา	๑๐	๔,๗๑๐,๐๐๐	๑๐	๔,๗๑๐,๐๐๐	๑๐	๔,๗๑๐,๐๐๐	๑๐	๔,๗๑๐,๐๐๐	๑๐	๔,๗๑๐,๐๐๐	๕๐	๒๓,๕๕๐,๐๐๐
๔.๒ แผนการศึกษาศาสนา วัฒนธรรม และนันทนาการ	๖	๖,๕๐๐,๐๐๐	๖	๖,๕๐๐,๐๐๐	๖	๖,๕๐๐,๐๐๐	๖	๖,๕๐๐,๐๐๐	๖	๖,๕๐๐,๐๐๐	๓๐	๓๒,๕๐๐,๐๐๐
รวม	๑๖	๑๑,๒๑๐,๐๐๐	๑๖	๑๑,๒๑๐,๐๐๐	๑๖	๑๑,๒๑๐,๐๐๐	๑๖	๑๑,๒๑๐,๐๐๐	๑๖	๑๑,๒๑๐,๐๐๐	๘๐	๕๖,๐๕๐,๐๐๐
๕) ยุทธศาสตร์ด้านทรัพยากร ธรรมชาติและสิ่งแวดล้อม												
๕.๑ แผนงานสร้างความเข้มแข็ง ของชุมชน	๓	๔๕๐,๐๐๐	๓	๔๕๐,๐๐๐	๓	๔๕๐,๐๐๐	๓	๔๕๐,๐๐๐	๓	๔๕๐,๐๐๐	๑๕	๒,๒๕๐,๐๐๐
รวม	๓	๔๕๐,๐๐๐	๓	๔๕๐,๐๐๐	๓	๔๕๐,๐๐๐	๓	๔๕๐,๐๐๐	๓	๔๕๐,๐๐๐	๑๕	๒,๒๕๐,๐๐๐
๖) ยุทธศาสตร์ด้านการจัดการ บ้านเมืองที่ดี												
๖.๑ แผนงานเคหะและชุมชน	๔	๓๕๐,๐๐๐	๔	๓๕๐,๐๐๐	๔	๓๕๐,๐๐๐	๔	๓๕๐,๐๐๐	๔	๓๕๐,๐๐๐	๒๐	๑,๗๕๐,๐๐๐
๖.๒ แผนงานสร้างความเข้มแข็ง ของชุมชน	๒	๑๗๐,๐๐๐	๒	๑๗๐,๐๐๐	๒	๑๗๐,๐๐๐	๒	๑๗๐,๐๐๐	๒	๑๗๐,๐๐๐	๑๐	๘๕๐,๐๐๐
๖.๓ แผนงานบริหารงานทั่วไป	๑๑	๕,๙๒๕,๐๐๐	๑๑	๕,๙๒๕,๐๐๐	๑๑	๕,๙๒๕,๐๐๐	๑๑	๕,๙๒๕,๐๐๐	๑๑	๕,๙๒๕,๐๐๐	๕๕	๒๙,๖๒๕,๐๐๐
๖.๔ แผนงานงบกลาง	๑	๑๐๐,๐๐๐	๑	๑๐๐,๐๐๐	๑	๑๐๐,๐๐๐	๑	๑๐๐,๐๐๐	๑	๑๐๐,๐๐๐	๕	๕๐๐,๐๐๐
รวม	๑๘	๖,๕๔๕,๐๐๐	๑๘	๖,๕๔๕,๐๐๐	๑๘	๖,๕๔๕,๐๐๐	๑๘	๖,๕๔๕,๐๐๐	๑๘	๖,๕๔๕,๐๐๐	๙๐	๓๓,๗๒๕,๐๐๐
รวมทั้งสิ้น	๑๓๖	๗๕,๕๘๖,๑๐๐	๑๑๙	๗๓,๘๓๓,๕๐๐	๑๔๕	๗๗,๓๗๓,๖๐๐	๑๒๑	๕๓,๖๘๖,๐๐๐	๑๑๙	๘๑,๒๗๑,๖๐๐	๖๔๖	๓๘๒,๑๕๔,๑๐๐